

สภาพทั่วไปและข้อมูลพื้นฐานขององค์การบริหารส่วนตำบล

๒.๑ ข้อมูลทั่วไป

ตำบลชัยสมบูรณ ได้รับการจัดตั้งเมื่อปีพ.ศ.๒๕๓๘ โดยแยกจากตำบลโพธิ์ไชย และได้รับการยกฐานะเป็นองค์การบริหารส่วนตำบลชัยสมบูรณ ตามประกาศกระทรวงมหาดไทย ลงวันที่ ๑๙ มกราคม ๒๕๓๙ ประกาศใน ราชกิจจานุเบกษา ฉบับทั่วไปเล่ม ๑๑๓ ตอนที่ ๙ ง ลงวันที่ ๓๐ มกราคม ๒๕๓๙ มีผลใช้ บังคับเมื่อวันที่ ๓๐ มีนาคม ๒๕๓๙

๒.๑.๑ ที่ตั้ง

ตำบลชัยสมบูรณ เป็นตำบลหนึ่งใน ๕ ตำบลของอำเภอโคกโพธิ์ไชย จังหวัดขอนแก่น สำนักงานองค์การบริหารส่วนตำบลชัยสมบูรณ ตั้งอยู่ที่ หมู่ที่ ๑๐ บ้านชัยเจริญ ห่างจากอำเภอโคกโพธิ์ไชยประมาณ ๕ กิโลเมตร ตำบลชัยสมบูรณตั้งอยู่ทางทิศตะวันตกเฉียงใต้ ห่างจากจังหวัดขอนแก่น ประมาณ ๘๐ กิโลเมตร ตามถนนสายขอนแก่น - ชัยภูมิ (ทางหลวงหมายเลข๒๒๙) และอยู่ห่างจากกรุงเทพ ฯ ๓๘๐ กิโลเมตร

๒.๑.๒ อาณาเขต (แสดงเนื้อที่โดยประมาณเป็นตารางกิโลเมตรและไร่)

ตำบลชัยสมบูรณมีพื้นที่ทั้งหมดประมาณ ๔๐,๕๒๐ ไร่ หรือประมาณ ๖๔.๘๓ ตารางกิโลเมตร

๒.๑.๓ ลักษณะภูมิประเทศ

ด้านบนเป็นที่ราบสูงเชิงภูเขาหินทรายตามแนวภูผาแดง ด้านล่างเป็นที่ราบลุ่มมีลำห้วยสามหมอไหลลงมาจากช่องสามหมอ เขตรอยต่อระหว่างภูผาแดงกับภูโค้ง ผ่านด้านทิศตะวันตกเฉียงใต้ไหลลงสู่แม่น้ำชีทางทิศใต้ ภูมิประเทศเหมาะแก่การทำไร่ทำนา และเลี้ยงสัตว์

ทิศเหนือ จดภูผาแดง และตำบลบ้านโคก อำเภอโคกโพธิ์ไชย จังหวัดขอนแก่น

ทิศใต้ จดท้องที่อำเภอคอนสวรรค์ จังหวัดชัยภูมิ

ทิศตะวันออก จดท้องที่ตำบลบ้านโคก อำเภอโคกโพธิ์ไชย จังหวัดขอนแก่น

ทิศตะวันตก จดท้องที่อำเภอคอนสวรรค์ , อำเภอแก้งคร้อ จังหวัดชัยภูมิ

๒.๑.๔ เขตการปกครอง

จำนวนหมู่บ้านในเขตตำบลชัยสมบูรณ มีจำนวน ๑๑ หมู่บ้าน คือ

หมู่ที่	ชื่อหมู่บ้าน	จำนวนครัวเรือน
๑	บ้านนาจาน	๑๗๖
๒	บ้านหนองหญ้าปล้อง	๑๘๗
๓	บ้านหินตั้ง	๒๓๖
๔	บ้านนาตบเต่า	๑๘๘
๕	บ้านชัยแดง	๒๓๕
๖	บ้านชำไผ่	๙๘
๗	บ้านชัยบอน	๑๒๒
๘	บ้านโนนสว่าง	๗๔
๙	บ้านชัยสมบูรณ	๑๘๖
๑๐	บ้านชัยเจริญ	๑๐๐
๑๑	บ้านหนองไม้ทอง	๑๖๖
	รวม	๑,๗๖๘

ที่มา : ข้อมูลจากสำนักทะเบียนอำเภอโคกโพธิ์ไชย ณ วันที่ ๒๔ พฤษภาคม ๒๕๕๙

- แยกจำนวนประชากรและบ้านตามหมู่บ้าน

หมู่ที่	ชื่อหมู่บ้าน	ประชากร			จำนวนครัวเรือน	กำนัน/ผู้ใหญ่บ้าน
		ชาย	หญิง	รวม		
๑	บ้านนาจาน	๓๑๔	๓๒๑	๖๓๕	๑๗๖	นายวิจิตร วรรณแจ่ม
๒	บ้านหนองหญ้าปล้อง	๓๙๙	๓๗๖	๗๗๕	๑๘๗	นายอติป คามตะสีลา
๓	บ้านหินตั้ง	๔๔๕	๔๓๔	๘๗๙	๒๓๖	นายไพรัตน์ แทนสา
๔	บ้านนาตบเต่า	๓๓๓	๓๒๖	๖๕๙	๑๘๘	นายสันศักดิ์ แก้วแดง
๕	บ้านซับแดง	๔๔๒	๔๕๑	๘๙๓	๒๓๕	นายสัมฤทธิ์ มูลเลิศ
๖	บ้านชำไผ่	๑๘๙	๑๘๓	๓๗๒	๙๘	นายอิทธิพล บุญมาพัด
๗	บ้านซับบอน	๒๗๓	๒๗๓	๕๔๖	๑๒๒	นายเกษม ขอหั่นกลาง
๘	บ้านโนนสว่าง	๑๖๑	๑๖๗	๓๒๘	๗๔	นายวิรัตน์ มณีพันธ์
๙	บ้านซับสมบูรณ์	๓๔๓	๓๑๕	๖๕๘	๑๘๖	นายณรงค์ สายสุวรรณ
๑๐	บ้านซับเจริญ	๑๕๔	๑๔๕	๒๙๙	๑๐๐	นายวิสูตร คามตะสีลา
๑๑	บ้านหนองไผ่ทอง	๓๐๕	๓๑๗	๖๒๒	๑๖๖	นายสุโข ชินอาจ (กำนัน)
รวม		๓,๓๕๘	๓,๓๐๘	๖,๖๖๖	๑,๗๖๘	

ที่มา : ข้อมูลจากสำนักทะเบียนอำเภอโคกโพธิ์ไชย ณ วันที่ ๒๔ พฤษภาคม ๒๕๕๙

- ข้อมูลประชากรในพื้นที่

รายการ	ปีปัจจุบัน (๒๕๕๙)	ปีที่แล้ว (๒๕๕๘)	๒ ปีที่แล้ว (๒๕๕๗)
ประชากรชาย (คน)	๓,๓๕๘	๓,๓๓๗	๓,๓๓๘
ประชากรหญิง (คน)	๓,๓๐๘	๓,๒๘๗	๓,๒๙๐
รวมประชากร (คน)	๖,๖๖๖	๖,๖๒๔	๖,๖๒๘
บ้าน (หลังคาเรือน)	๑,๗๖๘	๑,๗๔๔	๑,๗๙๔

- แยกตามช่วงอายุ (ปี) เฉพาะผู้มีสัญชาติไทย และมีชื่ออยู่ในทะเบียนบ้าน)

ช่วงอายุ	ชาย	หญิง	รวม
น้อยกว่า ๑ ปี	๓๖	๒๘	๖๔
๑ ปี	๔๕	๓๖	๘๑
๒ ปี	๓๘	๔๐	๗๘
๓ ปี	๓๘	๕๐	๘๘
๔ ปี	๔๐	๔๘	๘๘
๕ ปี	๔๗	๔๑	๘๘
๖ ปี	๕๔	๕๐	๑๐๔
๗ ปี	๓๙	๕๓	๙๒
๘ ปี	๓๘	๔๘	๘๖
๙ ปี	๔๓	๓๖	๗๙

ช่วงอายุ	ชาย	หญิง	รวม
๑๐ ปี	๔๓	๔๔	๘๗
๑๑ ปี	๔๖	๕๓	๙๙
๑๒ ปี	๔๓	๓๗	๘๐
๑๓ ปี	๔๒	๓๗	๗๙
๑๔ ปี	๔๕	๔๗	๙๒
๑๕ ปี	๔๔	๔๔	๘๘
๑๖ ปี	๔๒	๔๒	๘๔
๑๗ ปี	๕๑	๕๑	๑๐๒
๑๘ ปี	๕๒	๕๐	๑๐๒
๑๙ ปี	๖๘	๔๔	๑๑๒

๒๐ ปี	๔๖	๕๕	๑๐๑
๒๑ ปี	๕๖	๔๕	๑๐๑
๒๒ ปี	๕๓	๓๕	๘๘
๒๓ ปี	๕๓	๓๙	๙๒
๒๔ ปี	๔๓	๕๙	๑๐๒
๒๕ ปี	๔๐	๔๖	๘๖
๒๖ ปี	๕๙	๕๔	๑๑๓
๒๗ ปี	๖๒	๕๙	๑๒๑
๒๘ ปี	๔๗	๔๒	๘๙
๒๙ ปี	๕๓	๔๔	๙๗
๓๐ ปี	๔๓	๔๙	๙๒
๓๑ ปี	๖๔	๔๘	๑๑๒
๓๒ ปี	๕๓	๕๓	๑๐๖
๓๓ ปี	๔๙	๕๐	๙๙
๓๔ ปี	๗๐	๕๓	๑๒๓
๓๕ ปี	๕๔	๔๓	๙๗
๓๖ ปี	๕๖	๕๗	๑๑๓
๓๗ ปี	๖๐	๕๕	๑๑๕
๓๘ ปี	๕๕	๔๙	๑๐๔
ช่วงอายุ	ชาย	หญิง	รวม
๓๙ ปี	๔๒	๔๓	๘๕
๔๐ ปี	๕๒	๔๗	๙๙
๔๑ ปี	๕๕	๕๗	๑๑๒
๔๒ ปี	๕๒	๕๙	๑๑๑
๔๓ ปี	๕๔	๕๖	๑๑๐
๔๔ ปี	๕๙	๖๕	๑๒๔
๔๕ ปี	๕๖	๔๙	๑๐๕
๔๖ ปี	๖๖	๕๗	๑๒๓
๔๗ ปี	๕๑	๕๙	๑๑๐

๔๘ ปี	๕๕	๕๐	๑๐๕
๔๙ ปี	๕๖	๕๖	๑๑๒
๕๐ ปี	๔๘	๕๒	๑๐๐
๕๑ ปี	๔๕	๔๘	๙๓
ช่วงอายุ	ชาย	หญิง	รวม
๕๒ ปี	๔๙	๕๐	๙๙
๕๓ ปี	๔๖	๔๖	๙๒
๕๔ ปี	๔๙	๔๓	๙๒
๕๕ ปี	๔๖	๕๗	๑๐๓
๕๖ ปี	๒๙	๓๓	๖๒
๕๗ ปี	๕๐	๓๔	๘๔
๕๘ ปี	๓๖	๓๔	๗๐
๕๙ ปี	๓๒	๓๖	๖๘
๖๐ ปี	๓๗	๓๕	๗๒
๖๑ ปี	๓๔	๒๑	๕๕
๖๒ ปี	๒๐	๓๕	๕๕
๖๓ ปี	๒๙	๒๔	๕๓
๖๔ ปี	๒๘	๒๔	๕๒
๖๕ ปี	๒๐	๒๓	๔๓
ช่วงอายุ	ชาย	หญิง	รวม
๖๖ ปี	๑๘	๒๗	๔๕
๖๗ ปี	๑๙	๑๖	๓๕
๖๘ ปี	๒๑	๑๖	๓๗
๖๙ ปี	๑๑	๑๔	๒๕
๗๐ ปี	๑๖	๑๕	๓๑
๗๑ ปี	๑๓	๑๒	๒๕
๗๒ ปี	๑๑	๑๕	๒๖
๗๓ ปี	๙	๑๕	๒๔
๗๔ ปี	๑๒	๑๐	๒๒

๗๕ ปี	๙	๑๗	๒๖
๗๖ ปี	๑๓	๑๓	๒๖
๗๗ ปี	๖	๑๒	๑๘
๗๘ ปี	๒	๙	๑๑
๗๙ ปี	๖	๕	๑๑
๘๐ ปี	๖	๑๒	๑๘
๘๑ ปี	๑๐	๕	๑๕
๘๒ ปี	๕	๑๕	๒๐
๘๓ ปี	๒	๘	๑๐
๘๔ ปี	๓	๓	๖
๘๕ ปี	๕	๔	๙
๘๖ ปี	๓	๖	๙
๘๗ ปี	๒	๒	๔
๘๘ ปี	๓	๒	๕
๘๙ ปี	๐	๐	๐
๙๐ ปี	๔	๑	๕
๙๑ ปี	๐	๐	๐
๙๒ ปี	๐	๐	๐
๙๓ ปี	๐	๐	๐
ช่วงอายุ	ชาย	หญิง	รวม
๙๔ ปี	๐	๒	๒
๙๕ ปี	๑	๐	๑
๙๖ ปี	๐	๐	๐
๙๗ ปี	๑	๐	๑
๙๘ ปี	๐	๐	๐
๙๙ ปี	๐	๐	๐
๑๐๐ ปี	๐	๐	๐
มากกว่า ๑๐๐ ปี	๑	๐	๑

ที่มา : ข้อมูลจากสำนักทะเบียนอำเภอโคกโพธิ์ไชย
ณ วันที่ ๒๔ พฤษภาคม ๒๕๕๙

๒. สภาพเศรษฐกิจ

๒.๑ อาชีพ

ประชากรส่วนใหญ่ในพื้นที่ตำบลชัยบุรีประกอบอาชีพด้านเกษตรกรรม เช่น ทำนา ทำไร่ และอื่นๆ ดังนี้

- ด้านการเกษตร ทำนาไร่ ประมาณร้อยละ ๙๕ ของประชากรในเขต อบต.
- ด้านการค้าขาย ประมาณร้อยละ ๒ ของประชากรในเขต อบต.
- ด้านการรับจ้างทั่วไป ประมาณร้อยละ ๒ ของประชากรในเขต อบต.
- ด้านอื่นๆ เช่น รับราชการ,บริการ ประมาณร้อยละ ๑ ของประชากรในเขต อบต.

๒.๒ หน่วยธุรกิจในเขต อบต.

- โรงแรม ,รีสอร์ท ๑ แห่ง
- ปั้มน้ำมันและก๊าซ ๒ แห่ง
- โรงงานอุตสาหกรรม ๔ แห่ง
- โรงสี ๒๕ แห่ง

๒.๑.๕ การนับถือศาสนา

ประชากรทั้งตำบลเป็นผู้ที่นับถือศาสนาพุทธประมาณร้อยละ ๙๖ และเป็นผู้นับถือศาสนาคริสต์ ประมาณร้อยละ ๔

๒.๑.๖ ข้อมูลด้านโครงสร้างพื้นฐาน

๒.๑.๖.๑ การโทรคมนาคม

จำนวนตู้โทรศัพท์สาธารณะประจำหมู่บ้านจำนวน ๒ แห่ง

๒.๑.๖.๒ การคมนาคมขนส่ง

การคมนาคมของตำบลชัยบุรีมีถนนทางหลวงหมายเลข ๒๒๙ เป็นถนนสายหลัก มีถนนเชื่อมต่อระหว่างหมู่บ้านเป็นถนนลูกรังจำนวน ๓๔ สาย ถนนคอนกรีตจำนวน ๑๑ สาย ถนนลาดยาง จำนวน ๘ สาย เส้นทางคมนาคมระหว่างหมู่บ้าน ตำบลและอำเภอ ไม่ค่อยสะดวก เนื่องจากมีรถประจำทางที่วิ่งผ่านน้อยและต้องใช้เวลาในการเดินทางนาน มีรถประจำทางสายบ้านไผ่-แก้งคร้อ,สายขอนแก่น-ชัยภูมิ,สายขอนแก่น-นครสวรรค์

๒.๑.๖.๓ การไฟฟ้า

ครัวเรือนส่วนใหญ่ในตำบลชัยบุรีมีไฟฟ้าใช้ครบทุกหมู่บ้าน จำนวนครัวเรือนที่ไม่มีไฟฟ้าใช้จำนวน ๑๑๐ ครัวเรือน

๒.๑.๗ ข้อมูลด้านเศรษฐกิจ

๒.๑.๗.๑ เกษตรกรรม

บริเวณพื้นที่การเกษตรกรรมของตำบลชัยบุรี โดยพื้นที่รวม ๑๗,๖๔๘ ไร่

การใช้ประโยชน์ที่ดินในพื้นที่ถือครองที่ดินปัจจุบัน			
การใช้ประโยชน์ที่ดิน	จำนวนแปลง	เนื้อที่ (ไร่)	ร้อยละของแปลง
ข้าว	๙๗๑	๑๑,๕๗๙	๗๐.๒๑
อ้อย	๒๔๖	๓,๘๘๘	๑๗.๗๙
มันสำปะหลัง	๑๐๖	๑,๔๕๓	๗.๖๖
ยูคาลิปตัส	๔๐	๕๑๓	๒.๘๙
อื่นๆ	๒๐	๒๑๕	๑.๔๕
รวม	๑,๓๘๓	๑๗,๖๔๘	๑๐๐

ที่มา : ข้อมูลจากกรมพัฒนาที่ดิน

๒.๑.๗.๒ การพาณิชย์

การพาณิชย์	ม.๑	ม.๒	ม.๓	ม.๔	ม.๕	ม.๖	ม.๗	ม.๘	ม.๙	ม.๑๐	ม.๑๑
๑.ธนาคาร	-	-	-	-	-	-	-	-	-	-	-
๒.บริษัท	-	-	-	-	-	-	-	-	-	-	-
๓.ห้างหุ้นส่วนจำกัด	-	-	๑	-	-	-	-	-	-	-	-
๔.ร้านขายของชำ	๕	๕	๘	๔	๘	๕	๖	๓	๖	๔	๒
๕.โรงแรม	-	-	-	-	-	-	-	-	-	-	-
๖.สถานพยาบาลเอกชน/คลินิก	-	-	-	-	-	-	-	-	-	๑	-
๗.สถานีบริการน้ำมัน	-	๑	๑	-	๑	-	-	-	-	๑	-
๘.ศูนย์การค้า/ห้างสรรพสินค้า	-	-	-	-	-	-	-	-	-	-	-
๙.ตลาดสด	-	-	-	-	-	-	-	-	-	-	-
๑๐.โรงฆ่าสัตว์	-	-	-	-	-	-	-	-	-	-	-
๑๑.ร้านอาหาร	๒	๒	๓	๒	๓	๒	๒	-	๒	๑	๒
๑๒.รีสอร์ท,เกสเฮาส์	-	-	-	-	-	-	-	-	-	๑	-
๑๓.หอพัก	-	-	-	-	-	-	-	-	-	-	-
๑๔.ร้านเสริมสวย	-	๑	๑	-	๑	-	-	-	-	๑	-
๑๕.ร้านขายยา	-	-	-	-	-	-	-	-	-	-	-

๒.๑.๗.๓ รายได้

จำนวนครัวเรือนที่มีรายได้ต่ำกว่าเกณฑ์เมื่อเปรียบเทียบ ๓๐,๐๐๐ บาท/ครัวเรือน/ปี

จำนวนครัวเรือนทั้งหมดที่จัดเก็บข้อมูล จปฐ.	รายได้เมื่อเปรียบเทียบ ๒๓,๐๐๐ บาท/ครัวเรือน/ปี ต่ำกว่าเกณฑ์ (ครัวเรือน)	รายได้เมื่อเปรียบเทียบ ๒๓,๐๐๐ บาท/ครัวเรือน/ปี ต่ำกว่าเกณฑ์ (ร้อยละ)
๑๓๙๑	๒๖	๐.๖๔

จำนวนหมู่บ้าน และจำนวนครัวเรือนที่มีรายได้ต่ำกว่าเกณฑ์รายได้เมื่อเปรียบเทียบ ๓๐,๐๐๐ บาท/ครัวเรือน/ปี

หมู่ที่	ชื่อหมู่บ้าน	จำนวนครัวเรือนที่มีรายได้ต่ำกว่าเกณฑ์ (ครัวเรือน)	รายได้เฉลี่ยที่ต่ำกว่าเกณฑ์ต่อครัวเรือนต่อปี
๑	บ้านนาจาน	๑	๐.๐๗
๒	บ้านหนองหญ้าปล้อง	-	-
๓	บ้านหินตั้ง	-	-
๔	บ้านนาตบเต่า	๕	๐.๓๖
๕	บ้านชัยแดง	๒	๐.๑๔
๖	บ้านชำไผ่	๒	๐.๑๔
๗	บ้านชัยบอน	๒	๐.๑๔
๘	บ้านโนนสว่าง	๓	๐.๒๒
๙	บ้านชัยสมบูรณ	๕	๐.๓๖
๑๐	บ้านชัยเจริญ	๓	๐.๒๒

๑๑	บ้านหนองไผ่ทอง	๓	๐.๒๒
----	----------------	---	------

สรุปผลการจัดเก็บข้อมูลคุณภาพชีวิตของครัวเรือน (จปฐ.๒) ปี ๒๕๕๙ ระดับหมู่บ้าน

ตัวชี้วัดข้อมูลความจำเป็นพื้นฐาน (จปฐ.)	จำนวนที่สำรวจทั้งหมด	ไม่ผ่านเกณฑ์	
		จำนวน	ร้อยละ
หมวดที่ ๑ สุขภาพดี (คนไทยมีสุขภาพและอนามัยดี)			
๑.เด็กแรกเกิดมีน้ำหนักไม่น้อยกว่า ๒,๕๐๐ กรัม	๒๐ คน	-	-
๒.เด็กแรกเกิดถึง ๑๒ ปี ได้รับการฉีดวัคซีนป้องกันโรคครบตามสร้างภูมิคุ้มกันโรค	๖๑๕ คน	-	-
๓.เด็กแรกเกิดได้กินนมแม่อย่างเดียวอย่างน้อย ๖ เดือนแรกติดต่อกัน	๑๖ คน	-	-
๔.ทุกคนในครัวเรือนกินอาหารถูกสุขลักษณะ ปลอดภัย	๑,๓๙๑ ครร.	๒	๐.๑๔
๕.คนในครัวเรือนมีการใช้ยาเพื่อบำบัด บรรเทาอาการเจ็บป่วยเบื้องต้นอย่างเหมาะสม	๑,๓๙๑ ครร.	๓	๐.๒๒
๖.คนอายุ๓๕ปีขึ้นไปได้รับการตรวจสุขภาพประจำปีเพื่อคัดกรองความเสี่ยง	๓,๐๕๖ คน	-	-
๗.คนอายุ ๖ ปีขึ้นไป ออกกำลังกายอย่างน้อยสัปดาห์ละ ๓ วันๆละ ๓๐ นาที	๕,๑๙๐ คน	-	-
หมวดที่ ๒ มีบ้านอาศัย(คนไทยมีบ้านอาศัยและสุขภาพแวดล้อมเหมาะสม)	๑,๓๙๑ ครร.	๑	๐.๐๗
๘.ครัวเรือนมีความมั่นคงในที่อยู่อาศัย และบ้านมีสภาพคงทนถาวร	๑,๓๙๑ ครร.	-	๐.๐๗
๙.ครัวเรือนมีน้ำสะอาดสำหรับดื่มและบริโภคเพียงพอตลอดปี	๑,๓๙๑ ครร.	-	-
๑๐.ครัวเรือนมีน้ำใช้เพียงพอตลอดปี	๑,๓๙๑ ครร.	๓	-
๑๑.ครัวเรือนมีการจัดการบ้านเรือนเป็นระเบียบเรียบร้อย สะอาดถูกสุขลักษณะ	๑,๓๙๑ ครร.	-	๐.๒๒
๑๒.ครัวเรือนไม่ถูกรบกวนจากมลพิษ	๑,๓๙๑ ครร.	๓	-
๑๓.ครัวเรือนมีการป้องกันอุบัติเหตุอย่างถูกวิธี	๑,๓๙๑ ครร.	๒	๐.๒๒
๑๔.ครัวเรือนมีความปลอดภัยในชีวิตและทรัพย์สิน	๑,๓๙๑ ครร.	-	๐.๑๔
๑๕.ครอบครัวมีความอบอุ่น	๑,๓๙๑ ครร.	-	-
หมวดที่ ๓ ฝึกฝนการศึกษา (คนไทยมีการศึกษาที่เหมาะสม)			
๑๖.เด็กอายุ ๓-๕ปีเต็ม ได้รับการเลี้ยงดูเตรียมความพร้อมก่อนวัยเรียน	๑๓๗ คน	๑	๐.๑๘
๑๗.เด็กอายุ ๖-๑๔ ปี ได้รับการศึกษาภาคบังคับ ๙ ปี	๕๔๙ คน	๓๘๖	๓๕.๘๔
๑๘.เด็กจบชั้น ม.๓ได้เรียนต่อชั้นม.๔หรือเทียบเท่า	๑,๐๗๗ คน	-	-
๑๙.เด็กจบการศึกษาบังคับ ๙ ปีที่ไม่ได้เรียนต่อและยังไม่มียานทำ ได้รับการฝึกอบรมด้านอาชีพ	๓๘๖ คน	-	-
๒๐.คนอายุ ๑๕-๖๐ปีเต็ม อ่าน เขียนภาษาไทยและคิดเลขอย่างง่าย ได้	๓,๖๘๖ คน	๕๓	๑.๔๓
หมวดที่ ๔ รายได้ก้าวหน้า (คนไทยมีงานทำและมีรายได้)	๓,๗๐๙ คน	๕๖	๘.๐๖
๒๑.คนอายุ๑๕-๖๐ ปีเต็ม มีอาชีพและมีรายได้	๖๙๕ คน	๒๖	๑.๘๗
๒๒.คนอายุมากกว่า ๖๐ ปีเต็มขึ้นไป มีอาชีพและรายได้	๑,๓๙๑ ครร.	๓	๐.๒๒

ตัวชี้วัดข้อมูลความจำเป็นพื้นฐาน (จปฐ.)	จำนวนที่ สำรวจ ทั้งหมด	ไม่ผ่านเกณฑ์	
		จำนวน	ร้อยละ
๒๓.คนในครัวเรือนมีรายได้เฉลี่ยไม่น้อยกว่าคนละ๓๐,๐๐๐ บาทต่อปี	๑,๓๙๑ คร.	๑	๐.๒๒
๒๔.ครัวเรือนมีการเก็บออมเงิน	๕,๓๖๖ คน	๑๓๑	-
หมวดที่ ๕ ปลุกฝังค่านิยมไทย (คนไทยประพฤติดีและมีคุณธรรม)			
๒๕.คนในครัวเรือนไม่ดื่มสุรา (ยกเว้นการดื่มเป็นครั้งคราว)	๕,๓๖๖ คน	๒๓๐	๒.๔๔
๒๖.คนในครัวเรือนไม่สูบบุหรี่	๕,๑๙๐ คน	-	๔.๒๙
๒๗.คนอายุ ๖ ปีขึ้นไป ปฏิบัติกิจกรรมทางศาสนาอย่างน้อยสัปดาห์ละ๑ ครั้ง	๗๖๗ คน	-	-
๒๘.คนสูงอายุ ได้รับการดูแลจากคนในครัวเรือน หมู่บ้าน/ชุมชนหรือ ภาครัฐ	๓๕ คน	-	-
๒๙.คนพิการ ได้รับการดูแลจากคนในครัวเรือน หมู่บ้าน/ชุมชน หรือ ภาครัฐ	๑,๓๙๑ คร.	-	-
๓๐.คนในครัวเรือนมีส่วนร่วมทำกิจกรรมสาธารณะเพื่อประโยชน์ของ ชุมชน	๑,๓๙๑ คร.	-	-

ที่มา : ข้อมูลจากการสำรวจข้อมูลจปฐ.ตำบลชัยสมบูรณประจำปี พ.ศ.๒๕๕๙

๒.๑.๘ ข้อมูลด้านสังคม

๒.๑.๘.๑ การศึกษา

- โรงเรียนการศึกษาระดับประถมศึกษา ๑-๖ ๖ แห่ง
- โรงเรียนการศึกษาระดับมัธยมศึกษา ๑-๓ ๑ แห่ง
- โรงเรียนการศึกษาระดับมัธยมศึกษา ๑-๖ ๑ แห่ง (สังกัดอบจ.)
- ศูนย์พัฒนาเด็กเล็กตำบลชัยสมบูรณ ๑ แห่ง
- โรงเรียนอาชีวศึกษา - แห่ง
- โรงเรียน /สถาบันชั้นสูง - แห่ง
- ที่อ่านหนังสือพิมพ์ประจำหมู่บ้าน / ห้องสมุดประชาชน ๑๑ แห่ง (ที่ทำการผู้ใหญ่บ้าน)
- ศูนย์การศึกษานอกระบบ ๑ แห่ง

๒.๑.๘.๒ ข้อมูลด้านการศาสนา

- วัด ๑๓ แห่ง
- สำนักสงฆ์ ๑๑ แห่ง
- ศาลเจ้า - แห่ง
- โบสถ์ ๑ แห่ง

๒.๑.๘.๓ ข้อมูลด้านการสาธารณสุข

- โรงพยาบาลของรัฐ ขนาด - เตียง - แห่ง
- โรงพยาบาลส่งเสริมสุขภาพประจำตำบล ๑ แห่ง
- สถานพยาบาลเอกชน - แห่ง
- ร้านขายยาแผนปัจจุบัน - แห่ง
- อัตราการมีและใช้ส้วมราดน้ำ ร้อยละ ๑๐๐

๒.๑.๘.๔ ความปลอดภัยในชีวิตและทรัพย์สิน

- สถานีตำรวจ	๑	แห่ง (สถานีระดับอำเภอ)
- ที่ทำการตำรวจชุมชนตำบล	๑	แห่ง
- สถานีดับเพลิง	-	แห่ง
- ศูนย์กู้ชีพตำบลซับสมบูรณ์	๑	แห่ง
- รถกู้ชีพกู้ภัยฉุกเฉิน	๑	คัน
- รถน้ำอเนกประสงค์	๑	คัน

๒.๑.๘.๔ มวลชนจัดตั้ง

๑. ลูกเสือชาวบ้าน	๓	รุ่น	จำนวน	๔ ๕ ๐
คน				
๒. ไทยอาสาป้องกันชาติ	๑๑	รุ่น	จำนวน	๑,๑๐๐
คน				
๓. อปพร.	๑	รุ่น	จำนวน	๙๒
คน				
๔. ตร.อส.	๒	รุ่น	จำนวน	๔๕
คน				

๒.๑.๙ ข้อมูลด้านทรัพยากรธรรมชาติและสิ่งแวดล้อม

ในเขตองค์การบริหารส่วนตำบลซับสมบูรณ์ มีทรัพยากรป่าไม้เป็นสำคัญเนื่องจากติดเขตอุทยานแห่งชาติ น้ำพองภูเม็ง,บริเวณภูผาแดง,เทือกเขาภูเม็ง สภาพพื้นที่โดยทั่วไปมีลักษณะสัณฐานเป็นเทือกเขาหินทราย สภาพพื้นที่ส่วนใหญ่เป็นป่าเต็งรัง ลักษณะเป็นหินและดินลูกรังส่งผลให้สภาพภูมิอากาศค่อนข้างร้อนในช่วงเดือน กุมภาพันธ์ - มิถุนายน ในช่วงระหว่างเดือนพฤศจิกายน - กุมภาพันธ์จะมีสภาพอากาศที่เย็นสบาย ในจำนวนนี้มี ป่าวัฒนธรรมและป่าชุมชนเช่น ป่าช้า,สำนักสงฆ์ และที่ดินสาธารณประโยชน์

๒.๑.๙.๑ ตารางแสดงแหล่งน้ำตำบลซับสมบูรณ์

หมู่ที่	ชื่อบ้าน	ชื่อแหล่งน้ำ	พื้นที่		
			ไร่	งาน	วา
๑	นาจาน	อ่างเก็บน้ำหมู่บ้าน	๒๐	-	-
		หนองหลุบไฮ้	๗		
		สระวัด	๑		
๒	หนองหญ้าปล้อง	หนองหญ้าปล้อง	๓๘	-	-
		หนองหญ้าขาว	๒๑		
๓	หินตั้ง	หนองอีจ้อง	๗๕	-	-
		หนองเต่าเหยียน	๘		
		หนองกุดหล่ม	๗		
๔	นาดับเต่า	หนองดับเต่า	๓๑	-	-
		บุงบ้าน	๑๒		
		หนองกุดแห่	๑๒		

		หนองผายแฝก	๒๐		
๕	ซับแดง	ชลประทานซับแดง หนองโพงโพด ผายคึกฤทธิ์	๒๘ ๓๐ ๙	-	-
๖	ชำไผ่	หนองห้วยเมย ดอนปู่ตา หินฮาว	๑๑๒ ๒ ๖	-	-
๗	ซับบอน	หนองหินเหิบ สระซับบอน	๓๓ ๑๓	-	-
๘	โนนสว่าง	หนองก้าว หนองปล้อง สระแดง	๑๒ ๑๐๐ ๒	-	-
๙	ซับสมบูน	ห้วยยาง สระสาธารณะประโยชน์	๑๐ ๑๓	-	-
๑๐	ซับเจริญ	หนองหินเหิบ	๕๕	-	-
		รวม	๖๗๗	-	-

๒.๑.๑๐ ศักยภาพในตำบล

๒.๑.๑๐.๑ ศักยภาพขององค์การบริหารส่วนตำบลซับสมบูน

จำนวนบุคลากร ๓๗ คน

- ตำแหน่งในสำนักปลัดองค์การบริหารส่วนตำบล ๑๖ คน
- ตำแหน่งในส่วนการคลัง ๗ คน
- ตำแหน่งในกองช่าง ๖ คน
- ตำแหน่งในส่วนการศึกษา ๕ คน

ระดับการศึกษาของบุคลากร

- ประถมศึกษา ๒ คน
- มัธยมศึกษา/อาชีวศึกษา ๕ คน
- ปริญญาตรี ๒๒ คน
- สูงกว่าปริญญาตรี (ปริญญาโท) ๕ คน

๒.๑.๑๐.๒ รายได้ขององค์การบริหารส่วนตำบล

ประจำปีงบประมาณพ.ศ.๒๕๕๘ จำนวน ๒๔,๒๑๘,๕๐๑.๙๘ บาท แยกเป็น

- รายได้ที่องค์การบริหารส่วนตำบลจัดเก็บเอง ๗๖๓,๒๔๘.๗๘ บาท
- รายได้ที่ส่วนราชการต่าง ๆ จัดเก็บให้ ๑๔,๘๖๖,๙๖๓.๐๕ บาท
- เงินอุดหนุนจากรัฐบาล ๘,๕๘๘,๒๙๐.๑๕ บาท

๒.๑.๑๑ ศักยภาพของชุมชนและพื้นที่ องค์กรหรือนิติบุคคลอื่นๆ

- การรวมกลุ่มของประชาชน

- กลุ่มอาชีพ ๕ กลุ่ม
 (กลุ่มสตรีทอผ้าบ้านซับสมบูน, กลุ่มเศรษฐกิจพอเพียงบ้านโนนสว่าง ไม้หอม, กลุ่มเกษตรกร
 ทำนาบ้านนาตบเต่า, กลุ่มเกษตรกรบ้านซับแดง)
- กลุ่มออมทรัพย์เพื่อการผลิต ๖ กลุ่ม
- กลุ่มกข.คจ ๙ กลุ่ม
- **องค์กรหรือนิติบุคคลอื่นๆ**
- กองทุนหมู่บ้านจำนวน ๑๑ หมู่บ้าน (เงินทุนหมุนเวียน ๒๖,๐๐๐,๐๐๐.-บาท)
 - กองทุนเศรษฐกิจชุมชน
 - กองทุนแม่ของแผ่นดิน
- **จุดเด่นของพื้นที่**
 - มีพื้นที่กว้างใหญ่ ซึ่งสามารถที่จะนำที่ดินมาใช้ในการพัฒนา อีกทั้งปลูกสร้างที่อยู่อาศัยและ
 การประกอบอุตสาหกรรม และเกษตรกรรม และประกอบกับราคายังไม่สูงเกินไป
 - มีทรัพยากรป่าไม้ และแหล่งน้ำห้วยสามหมอ ซึ่งเหมาะในการที่จะพัฒนาเป็นสถานที่ท่องเที่ยว
 - มีพื้นที่บางส่วนอยู่ในเขตอุทยานแห่งชาติน้ำพอง – ภูเม็ง เหมาะแก่การส่งเสริมการท่องเที่ยวเชิง
 อนุรักษ์ทรัพยากรป่าไม้
 - ประชาชนมีความรักในวัฒนธรรมประเพณีท้องถิ่นของตนเอง

ส่วนที่ ๒ สรุปผลการพัฒนาท้องถิ่นตามแผนพัฒนาท้องถิ่น

๒.๑ การสรุปสถานการณ์การพัฒนา

ผลการวิเคราะห์ด้วยเทคนิคการวิเคราะห์ จุดแข็ง จุดอ่อน โอกาส และอุปสรรค (SWOT ANALYSIS)

การวิเคราะห์ จุดอ่อน จุดแข็ง อันเป็นสภาวะแวดล้อมภายในท้องถิ่น โดยใช้เทคนิค SWOT Analysis การพิจารณาถึงปัจจัยภายใน ได้แก่ จุดแข็ง (Strength = S) จุดอ่อน (Weakness = W) และปัจจัยภายนอก ได้แก่ โอกาส (Opportunity = O) และอุปสรรค (Threat = T) เป็นเครื่องมือ โดยผ่านกระบวนการประชุมร่วมกันทุกภาคีทั้งภาครัฐและภาคประชาชน โดยสรุป ได้ดังนี้

๑.จุดแข็ง (STRENGTHS)

๑. ระบบการบริหาร

- ๑) มีการจัดโครงสร้างภายในที่เหมาะสมสอดคล้องกับภารกิจ
- ๒) มีการแบ่งแยก / มอบหมายหน้าที่รับผิดชอบที่ชัดเจน
- ๓) บริหารจัดการโดยยึดหลักธรรมาภิบาล
- ๔) ส่งเสริมการมีส่วนร่วมของประชาชนในรูปแบบประชาคม

๒. อัตรากำลังพนักงานส่วนตำบล ลูกจ้างประจำและลูกจ้างชั่วคราว

- ๑) บุคลากรมีความรู้ความสามารถในการปฏิบัติงานในระดับดี
- ๒) มีการจัดส่งบุคลากรเข้ารับการฝึกอบรมอย่างต่อเนื่อง
- ๓) มีแผนอัตรากำลังที่เหมาะสมกับโครงสร้างอำนาจหน้าที่

๓. การเงิน / งบประมาณ

- ๑) พัฒนารายได้โดยการปรับปรุงแหล่งรายได้และระบบจัดเก็บภาษี
- ๒) การใช้จ่ายเงินงบประมาณเป็นไปอย่างมีประสิทธิภาพและบรรลุเป้าหมาย

๔. ศักยภาพของชุมชนและพื้นที่

- ๑) มีกลุ่มอาชีพ ๕ กลุ่ม
- ๒) มีกลุ่มออมทรัพย์และกองทุนหมู่บ้านทุกหมู่บ้าน
- ๓) พื้นที่ส่วนใหญ่เป็นพื้นที่เกษตรกรรม
- ๔) มีเส้นทางติดต่อกับตำบลช่องสามหมอ จังหวัดชัยภูมิ

๒.จุดอ่อน (WEAKNESSES)

๑. ระบบการบริหาร

- ๑) กฎหมาย ระเบียบ ข้อบังคับ มีการแก้ไขเปลี่ยนแปลงอยู่ตลอดเวลาทำให้เจ้าหน้าที่ผู้ปฏิบัติสับสน / ขาดความชัดเจน

๒. การเงิน / งบประมาณ

- ๑) งบประมาณมีจำนวนจำกัด มีรายได้ที่ได้รับการจัดสรรไม่เพียงพอต่อการพัฒนา

๓. ขนบธรรมเนียมประเพณี และภูมิปัญญาท้องถิ่น

- ๑) เยาวชนขาดความตระหนักในการเข้าไปมีส่วนร่วมในกิจกรรมทางศาสนา

๔. ทรัพยากรธรรมชาติและสิ่งแวดล้อม

- ๑) ประชาชนขาดความตระหนักในการดูแล และบำรุงรักษาสิ่งแวดล้อมและทรัพยากรธรรมชาติ
- ๒) ขาดระบบกำจัดขยะที่ถูกต้อง

๓.โอกาส (OPPORTUNITY)

๑. การแก้ปัญหาความยากจน ปัญหาเสพติด ตามนโยบายของรัฐบาล
๒. รัฐบาลสนับสนุนโครงการตามแผนยุทธศาสตร์อยู่ดีมีสุข

๓. ระบบเทคโนโลยีสารสนเทศที่ทันสมัย
๔. นโยบายของรัฐบาล / จังหวัด ที่สนับสนุนส่งเสริมด้านการเกษตรสอดคล้องกับยุทธศาสตร์ตำบล
๕. การสร้างความเข้มแข็งตามระบบเศรษฐกิจแบบพอเพียง

๔. ปัญหาอุปสรรคหรือข้อจำกัด (THREAT)

๑. กฎหมาย ระเบียบ ข้อบังคับ ขาดความยืดหยุ่นไม่เหมาะสมสอดคล้องกับภารกิจ
๒. ห้วงระยะเวลาในการจัดสรร / เบิกจ่ายเงินอุดหนุนของรัฐบาลล่าช้าไม่แน่นอน
๓. ผลการถ่ายโอนภารกิจทำให้มีงาน / หน้าที่ เพิ่มขึ้นแต่ไม่มีบุคลากรรองรับ
๔. สภาวะการณ์ทางเศรษฐกิจในระดับประเทศและค่าครองชีพสูงที่สูงขึ้น
๕. การจัดสรรงบประมาณและระยะเวลาการเบิกจ่ายไม่เหมาะสมกับเวลาดำเนินการ
๖. ภาระหน้าที่เพิ่มมากขึ้น ตามภารกิจที่ได้รับการถ่ายโอน
๗. ตลาดสินค้าการเกษตรมีความต้องการไม่แน่นอน
๘. สถานการณ์ทางการเมืองมีความไม่แน่นอน

๒.๒ การประเมินผลการนำแผนพัฒนาไปปฏิบัติในเชิงปริมาณ

การจัดทำงบประมาณ

ผู้บริหารองค์การบริหารส่วนตำบลชัยสมบูรณได้ประกาศใช้ข้อบัญญัติงบประมาณประจำปีพ.ศ. ๒๕๕๘ เมื่อวันที่ ๒๕ กันยายน ๒๕๕๘ งบประมาณตามข้อบัญญัติงบประมาณ จำนวนเงิน ๒๔,๙๐๕,๐๐๐ บาท โดยมีโครงการที่บรรจุอยู่ในข้อบัญญัติงบประมาณ จำนวน ๘๓ โครงการ จำนวนเงิน ๑๐,๕๐๗,๘๘๑ บาท สามารถจำแนกตามยุทธศาสตร์ ได้ดังนี้

ยุทธศาสตร์	โครงการ	งบประมาณ (บาท)
๑. การพัฒนาคนและสังคมที่มีคุณภาพ	๓๕	๕,๓๓๕,๘๒๐.๐๐
๒. การพัฒนาด้านเศรษฐกิจระดับฐานรากและการแก้ไขปัญหาความยากจน	๕	๓๑๑,๒๐๐.๐๐
๓. การพัฒนาตำบลและชุมชนน่าอยู่	๓๕	๓,๗๑๒,๖๖๑.๐๐
๔. การจัดการทรัพยากรธรรมชาติและสิ่งแวดล้อม	๒	๕๕,๐๐๐.๐๐
๕. การพัฒนาระบบบริหารจัดการภาครัฐที่ดี	๖	๑,๐๙๓,๒๐๐.๐๐
รวม	๘๓	๑๐,๕๐๗,๘๘๑.๐๐

การใช้จ่ายงบประมาณ

องค์การบริหารส่วนตำบลชัยสมบูรณ มีการใช้จ่ายงบประมาณในการดำเนินโครงการตามข้อบัญญัติงบประมาณ โดยได้มีการก่อหนี้ผูกพัน / ลงนามในสัญญาโครงการ รวม ๖๕ โครงการ จำนวนเงิน ๘๘,๓๒๘,๘๒๐.๒๘ บาท มีการเบิกจ่ายเงิน จำนวน ๖๕ โครงการ จำนวนเงิน ๘๘,๓๒๘,๘๒๐.๒๘ บาท สามารถจำแนกตามยุทธศาสตร์ ได้ดังนี้

ยุทธศาสตร์	โครงการ	การก่อหนี้ผูกพัน/ ลงนามในสัญญา	โครงการ	การเบิกจ่าย งบประมาณ
๑. การพัฒนาคนและสังคมที่มีคุณภาพ	๒๖	๔,๒๗๗,๙๔๓.๘๘	๒๖	๔,๒๗๗,๙๔๓.๘๘
๒. การพัฒนาด้านเศรษฐกิจระดับฐานรากและการแก้ไขปัญหาความยากจน	-	-	-	-
๓. การพัฒนาตำบลและชุมชนให้น่าอยู่	๓๒	๓,๓๓๓,๓๒๖.๔๐	๓๒	๓,๓๓๓,๓๒๖.๔๐
๔. การจัดการทรัพยากรธรรมชาติและสิ่งแวดล้อม	๑	๒๕,๐๐๐.๐๐	๑	๒๕,๐๐๐.๐๐
๕. การพัฒนาระบบบริหารจัดการภาครัฐที่ดี	๖	๑,๑๙๖,๕๕๐.๐๐	๖	๑,๑๙๖,๕๕๐.๐๐

รวม	๖๕	๘๘,๓๒๘,๘๒๐.๒๘	๖๕	๘๘,๓๒๘,๘๒๐.๒๘
-----	----	---------------	----	---------------

รายละเอียดโครงการที่มีการเบิกจ่ายประจำปี พ.ศ.๒๕๕๘

ที่	ยุทธศาสตร์	โครงการ	การเบิกจ่ายงบประมาณ	หมายเหตุ
	๑.การพัฒนาคนและสังคมที่มีคุณภาพ			
๑		โครงการประเพณีบุญบั้งไฟ	๙๗,๐๐๐.๐๐	
๒		งานประเพณีบุญบั้งไฟสองฝั่งบั้งไฟล้าน	๕๐,๐๐๐.๐๐	
๓		อุดหนุนอ.โคกโพธิ์ไชยงานประเพณีสงกรานต์น้ำพระเจ้าใหญ่ไชยวาน	๕๐,๐๐๐.๐๐	
๔		อุดหนุนงานบุญเบิกบ้าน	๕๕,๐๐๐.๐๐	
๕		โครงการจัดทำซุ้มเฉลิมพระเกียรติ	๗๕,๐๐๐.๐๐	
๖		อุดหนุนอ.โคกโพธิ์ไชยงานพิธีวันปิยะมหาราช	๕,๐๐๐.๐๐	
๗		อุดหนุนอ.โคกโพธิ์ไชยงานพิธี ๕ ธันวาคม	๕,๐๐๐.๐๐	
๘		อุดหนุนอ.โคกโพธิ์ไชย งานพิธี ๑๒ สิงหาคม ปี ๒๕๕๘	๔,๐๐๐.๐๐	
๙		อุดหนุนอ.โคกโพธิ์ไชยในการดำเนินงานและส่งเสริมกิจกรรมเหล่ากาชาดจังหวัดขอนแก่น	๔๐,๐๐๐.๐๐	
๑๐		สนับสนุนงานประเพณี วัฒนธรรมและวันสำคัญทางศาสนาเช่นวันเข้าพรรษา วันขึ้นปีใหม่ วันสงกรานต์ ฯลฯ	๑๓๐,๐๐๐.๐๐	
๑๑		อุดหนุนโรงเรียนในเขตพื้นที่อบต.	๕๐,๐๐๐.๐๐	
๑๒		จัดซื้อวัสดุอาหารเสริมนม	๑,๐๙๑,๗๘๙.๘๘	
๑๓		อุดหนุนอาหารกลางวันเด็ก	๒,๐๐๔,๐๐๐.๐๐	
๑๔		โครงการพัฒนาคุณภาพทางการศึกษา	๓๐,๐๐๐.๐๐	
๑๕		โครงการสนับสนุนค่าใช้จ่ายการบริหารการศึกษาอาหารกลางวันศูนย์พัฒนาเด็กเล็ก	๕๖,๖๐๐.๐๐	
๑๖		โครงการงานวันเด็ก	๓๐,๐๐๐.๐๐	
๑๗		โครงการพัฒนาครูผู้ดูแลเด็กและผู้ช่วยผู้ดูแลเด็กประจำศูนย์พัฒนาเด็กเล็ก	๑๐,๐๐๐.๐๐	
๑๘		ค่าก่อสร้างสิ่งอำนวยความสะดวก ศูนย์พัฒนาเด็กเล็ก	๒๔๑,๐๕๔.๐๐	
๑๙		อุดหนุนอ.โคกโพธิ์ไชยโครงการจัดการแข่งขันกีฬาโคกโพธิ์ไชยเกมส์	๕๐,๐๐๐.๐๐	
๒๐		งานกิจกรรมด้านการกีฬาและนันทนาการ	๒๐,๐๐๐.๐๐	
๒๑		อุดหนุนสำนักงานปศุสัตว์อ.โคกโพธิ์ไชยโครงการป้องกันและกำจัดโรคพิษสุนัขบ้า	๒๕,๐๐๐.๐๐	

๒๒		อุดหนุนศูนย์สาธารณสุขมูลฐาน	๘๒,๕๐๐.๐๐	
๒๓		อุดหนุนอ.โคกโพธิ์ไชยโครงการบริจาคโลหิตช่วยชีวิตเพื่อนมนุษย์	๑๐,๐๐๐.๐๐	
๒๔		ค่าเบี้ยยังชีพผู้ป่วยเอดส์	๓๖,๐๐๐.๐๐	
ที่	ยุทธศาสตร์	โครงการ	การเบิกจ่ายงบประมาณ	หมายเหตุ
๒๕		อุดหนุนอ.โคกโพธิ์ไชยโครงการส่งเสริมประสิทธิภาพและขยายผลการดำเนินงานศูนย์ช่วยเหลือผู้ป่วยโรคเอดส์	๓๐,๐๐๐.๐๐	
๒๖		เงินสมทบกองทุนหลักประกันสุขภาพองค์การบริหารส่วนตำบลซับสมบูน	๘๙,๖๒๖.๐๐	
		รวม	๔,๒๗๗,๙๔๓.๘๘	
	๓.การพัฒนาตำบลและชุมชนให้น่าอยู่			
๑		โครงการปรับปรุงภูมิทัศน์ภายในองค์การบริหารส่วนตำบลซับสมบูน	๔๒๘,๕๐๐.๐๐	
๒		โครงการก่อสร้างถนนคอนกรีตเสริมเหล็กภายในหมู่บ้านหนองหญ้าปล้อง หมู่ที่ ๒	๓๗,๐๐๐.๐๐	
๓		โครงการก่อสร้างถนนคอนกรีตเสริมเหล็กภายในหมู่บ้านหินตั้ง หมู่ที่ ๓	๙๙,๐๐๐.๐๐	
๔		โครงการก่อสร้างถนนคอนกรีตเสริมเหล็กภายในหมู่บ้านซับบอน หมู่ที่ ๗	๙๙,๐๐๐.๐๐	
๕		โครงการก่อสร้างถนนคอนกรีตเสริมเหล็กภายในหมู่บ้านโนนสว่าง หมู่ที่ ๘	๙๙,๐๐๐.๐๐	
๖		โครงการก่อสร้างถนนคอนกรีตเสริมเหล็กภายในหมู่บ้านซับสมบูน หมู่ที่ ๙	๑๓๗,๐๐๐.๐๐	
๗		โครงการก่อสร้างถนนคอนกรีตเสริมเหล็กภายในหมู่บ้านซับเจริญ หมู่ที่ ๑๐	๑๓๕,๐๐๐.๐๐	
๘		โครงการก่อสร้างถนนคอนกรีตเสริมเหล็กภายในหมู่บ้านหนองไผ่ทอง หมู่ที่ ๑๑	๙๙,๐๐๐.๐๐	
๙		โครงการปรับปรุงถนนลูกรังรอบหนองตบเต่า หมู่ที่ ๔	๓๘,๐๐๐.๐๐	
๑๐		โครงการปรับปรุงเสริมลูกรังถนนเพื่อการเกษตรบ้านชำไผ่ หมู่ที่ ๖	๕๗,๐๐๐.๐๐	
๑๑		ค่าปรับปรุงซ่อมแซมถนนคสล.ลาดยาง ถนนเพื่อการเกษตร	๗๐,๐๐๐.๐๐	
๑๒		อุดหนุนการไฟฟ้าส่วนภูมิภาค โครงการขยายเขตไฟฟ้าแรงต่ำ หมู่ที่ ๒	๗๒,๐๐๐.๐๐	
๑๓		อุดหนุนการไฟฟ้าส่วนภูมิภาค โครงการขยายเขตไฟฟ้าแรงต่ำ หมู่ที่ ๓	๔๘,๐๐๐.๐๐	
๑๔		อุดหนุนการไฟฟ้าส่วนภูมิภาค โครงการขยายเขต	๒๔,๐๐๐.๐๐	

		ไฟฟ้าแรงต่ำ หมู่ที่ ๔		
๑๕		อุดหนุนการไฟฟ้าส่วนภูมิภาค โครงการขยายเขตไฟฟ้าแรงต่ำ หมู่ที่ ๕	๑๖๘,๐๐๐.๐๐	
๑๖		อุดหนุนการไฟฟ้าส่วนภูมิภาค โครงการขยายเขตไฟฟ้าแรงต่ำ หมู่ที่ ๗	๖๐,๐๐๐.๐๐	
ที่	ยุทธศาสตร์	โครงการ	การเบิกจ่ายงบประมาณ	หมายเหตุ
๑๗		อุดหนุนการไฟฟ้าส่วนภูมิภาค โครงการขยายเขตไฟฟ้าแรงต่ำ หมู่ที่ ๘	๓๖,๐๐๐.๐๐	
๑๘		อุดหนุนการไฟฟ้าส่วนภูมิภาค โครงการขยายเขตไฟฟ้าแรงต่ำ หมู่ที่ ๙	๖๐,๐๐๐.๐๐	
๒๐		อุดหนุนการไฟฟ้าส่วนภูมิภาค โครงการขยายเขตไฟฟ้าแรงต่ำ หมู่ที่ ๑๐	๙๐,๐๐๐.๐๐	
๒๑		อุดหนุนการไฟฟ้าส่วนภูมิภาค โครงการขยายเขตไฟฟ้าแรงต่ำ หมู่ที่ ๑๑	๔๘,๐๐๐.๐๐	
๒๒		ค่าก่อสร้างวางท่อระบายน้ำในหมู่บ้านนาจาน หมู่ที่ ๑	๘๔,๐๐๐.๐๐	
๒๓		ค่าปรับปรุงระบบประปาหมู่บ้านบ้านนาตบเต่า หมู่ที่ ๔	๙๙,๐๐๐.๐๐	
๒๔		เงินสำรองจ่าย กรณีฉุกเฉินและจำเป็นเร่งด่วน	๕๕๕,๕๕๙.๕๐	
๒๕		กิจกรรมจัดเวรยามประจำจุดตรวจช่วงเทศกาลปีใหม่และสงกรานต์	๑๒๐,๐๐๐.๐๐	
๒๖		อุดหนุนที่ทำการปกครองจังหวัดขอนแก่นโครงการป้องกันและแก้ไขปัญหายาเสพติด	๒๐,๐๐๐.๐๐	
๒๗		อุดหนุนอ.โคกโพธิ์ไชยศูนย์ปฏิบัติการต่อสู้เพื่อเอาชนะยาเสพติด	๓๐,๐๐๐.๐๐	
๒๘		สนับสนุนการป้องกันและแก้ไขปัญหายาเสพติดในเขต อบต.ชัยสมบูรณ	๕๐,๐๐๐.๐๐	
๒๙		อุดหนุนอ.โคกโพธิ์ไชยโครงการป้องกันและลดอุบัติเหตุช่วงเทศกาลปีใหม่	๕,๐๐๐.๐๐	
๓๐		อุดหนุนอ.โคกโพธิ์ไชยโครงการป้องกันและลดอุบัติเหตุช่วงเทศกาลสงกรานต์	๕,๐๐๐.๐๐	
๓๑		เครื่องขยายเสียงตามสายและหอกระจายข่าวบ้านชัยสมบูรณ หมู่ที่ ๙	๒๖,๖๕๑.๐๐	รายการโอนเพิ่ม
๓๒		โครงการก่อสร้างถนน คสล. ระหว่างหมู่บ้าน บ้านโนนสว่าง หมู่ที่ ๘ - บ้านหนองหญ้าปล้อง หมู่ที่ ๒	๒๐๐,๐๐๐.๐๐	รายการโอนเพิ่ม
		รวม	๒,๓๓๓,๓๒๖.๕๐	
	๔.การจัดการทรัพยากรธรรมชาติและ			

สิ่งแวดล้อม				
๑		อุดหนุน อ.โคกโพธิ์ไชยโครงการอนุรักษ์ทรัพยากรธรรมชาติและสิ่งแวดล้อม	๒๕,๐๐๐.๐๐	
		รวม	๒๕,๐๐๐.๐๐	
ที่	ยุทธศาสตร์	โครงการ	การเบิกจ่ายงบประมาณ	หมายเหตุ
	๕.การพัฒนาการบริหารจัดการภาครัฐที่ดี			
๑		โครงการประชามเพื่อจัดทำแผนพัฒนา	๑๒,๕๐๐.๐๐	
๒		ค่าก่อสร้างอาคารเอนกประสงค์	๑๙๙,๐๐๐.๐๐	
๓		โครงการฝึกอบรมศึกษาดูงาน	๑๗๔,๘๕๐.๐๐	
๔		โครงการจัดซื้อหนังสือพิมพ์วารสารให้แก่หมู่บ้านโรงเรียน ตชด.และอบต.	๔๒,๐๐๐.๐๐	
๕		ค่าจัดซื้อครุภัณฑ์ดังต่อไปนี้		
		โครงการจัดซื้อเครื่องปรับอากาศชนิดแขวน ขนาด ๓๐,๐๐๐ บีทียู	๗๔,๐๐๐.๐๐	
		ค่าจัดซื้อโต๊ะเอนกประสงค์ขาพับโครงขาเหล็กชุบโครเมี่ยมแบบเหลี่ยม	๖,๖๐๐.๐๐	
		ค่าจัดซื้อตู้เหล็กเก็บเอกสาร ขนาด ๒ บาน	๑๓,๐๐๐.๐๐	
		ค่าจัดซื้อตู้เหล็กเก็บเอกสารบานเลื่อนแบบทึบ	๙,๐๐๐.๐๐	
		ค่าจัดซื้อพัดลมติดผนัง	๔,๕๐๐.๐๐	
		ค่าจัดซื้อตู้เหล็กเก็บเอกสาร ขนาด ๒ บาน(มอก.)	๖,๕๐๐.๐๐	
		ค่าจัดซื้อกล่องถ่ายรูปดิจิตอล	๕,๕๐๐.๐๐	
		ค่าจัดซื้อตู้เหล็กเก็บเอกสาร ขนาด ๒ บาน	๑๓,๐๐๐.๐๐	
		ค่าจัดซื้อตู้ลำโพงเอนกประสงค์แบบพกพา	๘,๐๐๐.๐๐	
		ค่าจัดซื้อเครื่องซักผ้า	๕,๐๐๐.๐๐	
		ค่าจัดซื้อตู้เย็น	๖,๕๐๐.๐๐	
		ค่าจัดซื้อตู้เหล็กเก็บเอกสารบานแบบกระจก	๙,๐๐๐.๐๐	
		ค่าจัดซื้อเก้าอี้ทำงาน	๔,๕๐๐.๐๐	
		ค่าจัดซื้อตู้เก็บเอกสารบานเลื่อนกระจก	๔,๕๐๐.๐๐	
		ค่าจัดซื้อโต๊ะทำงานเหล็ก	๘,๖๐๐.๐๐	
		ค่าจัดซื้อพัดลมติดผนัง	๖,๐๐๐.๐๐	
		เครื่องปรับอากาศชนิดติดผนังขนาด๑๘,๐๐๐ บีทียู	๒๓,๐๐๐.๐๐	
		ถังต้มน้ำร้อนไฟฟ้าสแตนเลส	๙,๐๐๐.๐๐	
		เก้าอี้พนักสูงสำหรับผู้บริหารล้อเลื่อน	๕,๘๐๐.๐๐	
		เก้าอี้ทำงานพนักพิงต่ำล้อเลื่อนจำนวน ๑ ตัว	๒,๕๐๐.๐๐	
		ค่าจัดซื้อเครื่องพิมพ์ดีดกระดาษหัว จำนวน ๒ เครื่อง	๑๓,๐๐๐.๐๐	
		ค่าจัดซื้อโต๊ะเหล็กทำงาน จำนวน ๑ ตัว	๘,๖๐๐.๐๐	
		เครื่องคอมพิวเตอร์ จำนวน ๑ เครื่อง	๒๓,๐๐๐.๐๐	

		โต๊ะทำงานพร้อมเก้าอี้ทำงาน จำนวน ๒ ชุด	๕,๘๐๐.๐๐	
		เครื่องรับส่งวิทยุ VHF / FM ชนิดมือถือ ๕ วัตต์	๒๔,๐๐๐.๐๐	
ที่	ยุทธศาสตร์	โครงการ	การเบิกจ่าย งบประมาณ	หมายเหตุ
		สายส่งนำดับเพลิงชนิดสงเคราะห์	๒๐,๔๐๐.๐๐	
		ค่าจัดซื้อโต๊ะทำงานเหล็ก ขนาด ๕ ฟุต	๘,๕๐๐.๐๐	
		ค่าจัดซื้อแท่นยืนบรรยาย (ไม้) ขนาดฐาน ๔๕ ซม. สูง ๑๑๐ ซม. จำนวน ๒ ตัว	๑๙,๒๐๐.๐๐	
		เครื่องปริ้นเตอร์สี จำนวน ๑ เครื่อง	๔,๕๐๐.๐๐	
		ค่าจัดซื้อดีจิตอลเอฟเฟค จำนวน ๑ ตัว	๑๐,๐๐๐.๐๐	
		ค่าจัดซื้อตู้แขวน EW-๑๒X๒+BM D-๗๕๐ ลำโพง PAUDIO จำนวน ๒ ตัว	๒๖,๐๐๐.๐๐	
		จัดซื้อเครื่องกำเนิดไฟฟ้า ขนาด ๕ กิโลวัตต์ จำนวน ๑ เครื่อง	๕๗,๓๐๐.๐๐	
		ค่าจัดซื้อชุดนั่งร้าน (แบบหนา) - ขนาด๑๒๑๙ X ๑๗๐๐ มม. จำนวน ๔ ชุด - ขนาด๑๒๑๙ X ๙๑๔ มม. จำนวน ๘ ชุด - ขนาด๑๒๑๙ X ๗๐๐ มม. จำนวน ๘ ชุด	๔๐,๐๐๐.๐๐	
		ค่าจัดซื้อเครื่องคอมพิวเตอร์ จำนวน ๑ ชุด	๒๓,๐๐๐.๐๐	
		ค่าจัดซื้อผ้าใบเตนท์ทรงโค้ง ขนาดกว้าง ๔ เมตร ความยาว ๘ เมตร ผ้าใบอย่างดี จำนวน ๒ ชุด	๑๕,๐๐๐.๐๐	
		เก้าอี้สำนักงาน พนักพิงต่ำ จำนวน ๕ ตัว	๑๒,๕๐๐.๐๐	
		จัดซื้อเตนท์ทรงโค้ง ขนาดกว้าง ๔ เมตร ความยาว ๘ เมตร เหล็ก ๑ นิ้วครึ่ง ผ้าใบอย่างดี คุนลอน จำนวน ๕ ชุด	๘๐,๐๐๐.๐๐	
		ค่าจัดซื้อตู้เหล็กเก็บเอกสารบานเลื่อน ขนาด ๒ บาน จำนวน ๔ ตู้	๑๘,๐๐๐.๐๐	
		ค่าจัดซื้อโต๊ะเอนกประสงค์ขาพับโครงขาเหล็กชุบ โครเมียมแบบเหลี่ยมขนาด ๑๘๐X๗๕X๗๕ เซนติเมตร	๖,๖๐๐.๐๐	
		ค่าจัดซื้อพัดลมแขวนเพดาน ขนาดใบพัดไม่น้อยกว่า ๕๖ นิ้ว จำนวน ๓ เครื่อง	๖,๐๐๐.๐๐	
		เครื่องทีวี แอลอีดี จำนวน ๓ เครื่อง	๓๙,๐๐๐.๐๐	
		ค่าจัดซื้อคลุเลอร์สแตนเลสขนาดเส้นผ่าศูนย์กลางไม่น้อยกว่า ๕๐ เซนติเมตร จำนวน ๒ ใบ	๑๑,๐๐๐.๐๐	
		ค่าจัดซื้อเครื่องตัดหญ้าแบบข้อแข็ง จำนวน ๑ เครื่อง	๙,๕๐๐.๐๐	
		ค่าจัดซื้อถังเคมีดับเพลิงแห้ง ขนาด ๕ ปอนด์ จำนวน ๕ ถัง	๕,๐๐๐.๐๐	
		เก้าอี้สำนักงานพนักพิงต่ำ ล้อเลื่อน จำนวน ๒ ตัว	๕,๐๐๐.๐๐	
		เก้าอี้สำนักงานพนักพิงสูงผู้บริหารล้อเลื่อน	๕,๘๐๐.๐๐	

		กล้องถ่ายภาพนิ่ง ระบบดิจิทัล ความละเอียด ๑๖ ล้านพิกเซล จำนวน ๑ ตัว	๑๐,๐๐๐.๐๐	
		จัดซื้อเครื่องปริ้นเตอร์สี จำนวน ๑ เครื่อง	๑๒,๐๐๐.๐๐	
๖		อุดหนุนเทศบาลตำบลบ้านโคก(รับผิดชอบดำเนินการจัดซื้อจัดจ้างแทนองค์การปกครองส่วนท้องถิ่น)	๒๕,๐๐๐.๐๐	
		รวม	๑,๑๙๖,๕๕๐.๐๐	

ส่วนที่ ๓

ยุทธศาสตร์องค์การบริหารส่วนตำบลซับสมบุรณ์ พ.ศ.๒๕๖๑-๒๕๖๔

๓.๑ ความสัมพันธ์ระหว่างแผนพัฒนาระดับมหภาค

๓.๑.๑ แผนยุทธศาสตร์ชาติ ๒๐ ปี (พ.ศ. ๒๕๕๘ – ๒๕๗๗)

ในอนาคต ๒๐ ปีข้างหน้า สภาพแวดล้อมทั้งภายในและภายนอกประเทศจะมีการเปลี่ยนแปลง อย่างมีนัยสำคัญในทุกมิติ ซึ่งจะส่งผลกระทบต่ออนาคตการพัฒนาประเทศไทย อย่างมาก เงื่อนไขและสถานการณ์ภายในประเทศในปัจจุบันและแนวโน้มการเปลี่ยนแปลงในอนาคตโดยเฉพาะอย่างยิ่งลักษณะในเชิงโครงสร้าง ทั้งทางเศรษฐกิจและสังคมทั้งที่เป็นจุดแข็งและเป็นจุดอ่อนนั้นเมื่อต้องเผชิญและผสมผสานกับปัจจัยภายนอก ก็จะส่งผลให้เกิดเป็นโอกาสหรือความเสี่ยงของประเทศในหลายด้าน จึงต้องมีการกำหนดยุทธศาสตร์ที่เหมาะสมเพื่อแก้จุดอ่อนและเสริมจุดแข็งให้เอื้อต่อการพัฒนาประเทศให้บรรลุซึ่งเป้าหมายการสร้างและรักษาไว้ซึ่งผลประโยชน์แห่งชาติ

๒.วิสัยทัศน์

วิสัยทัศน์ “มั่นคง มั่งคั่ง ยั่งยืน” นำไปสู่การพัฒนาให้คนไทยมีความสุขภายใต้ “ปรัชญาของเศรษฐกิจพอเพียง” และสนองต่อผลประโยชน์แห่งชาติ อันได้แก่ การมีเอกราช อธิปไตย และบูรณภาพ แห่งเขตอำนาจรัฐ การดำรงอยู่อย่างมั่นคงยั่งยืนของสถาบันหลักของชาติ การดำรงอยู่อย่างมั่นคงของชาติ และประชาชนจากภัยคุกคามทุกรูปแบบ การอยู่ร่วมกันในชาติอย่างสันติสุขเป็นปึกแผ่น มีความมั่นคงทาง สังคมท่ามกลางพหุสังคมและการมีเกียรติและศักดิ์ศรีของความเป็นมนุษย์ ความเจริญเติบโตของชาติ ความเป็นธรรมและความอยู่ดีมีสุขของประชาชน ความยั่งยืนของฐานทรัพยากรธรรมชาติสิ่งแวดล้อม ความมั่นคง ทางพลังงาน อาหาร ความสามารถในการรักษาผลประโยชน์ของชาติภายใต้การเปลี่ยนแปลงของสภาวะแวดล้อมระหว่างประเทศ และการอยู่ร่วมกันอย่างสันติประสานสอดคล้องกันด้านความมั่นคงในประชาคม อาเซียนและประชาคมโลกอย่างมีเกียรติและศักดิ์ศรี

ความมั่นคง หมายถึง การมีความมั่นคงปลอดภัยจากภัยและการเปลี่ยนแปลงทั้งภายในประเทศและภายนอกประเทศในทุกระดับ ทั้งระดับประเทศ สังคม ชุมชน ครวัเรือน และปัจเจกบุคคล และมีความมั่นคง ในทุกมิติ ทั้งมิติเศรษฐกิจ สังคม สิ่งแวดล้อม และการเมือง เช่น ประเทศมีความมั่นคงในเอกราชและอธิปไตย มีสถาบันชาติ ศาสนา พระมหากษัตริย์ที่เข้มแข็งเป็นศูนย์กลางและเป็นที่ยึดเหนี่ยวจิตใจของประชาชนมีระบบการเมืองที่มั่นคงเป็นกลไกที่นำไปสู่การบริหารประเทศที่ต่อเนื่องและโปร่งใสตามหลักธรรมาภิบาล **สังคม** มีความปรองดองและความสามัคคี สามารถผนึกกำลังเพื่อพัฒนาประเทศ **ชุมชน** มีความเข้มแข็ง **ครอบครัว** มีความอบอุ่น **ประชาชน** มีความมั่นคงในชีวิต มีงานและรายได้ที่มั่นคงพอเพียงกับการดำรงชีวิต ความมั่นคงของอาหารพลังงาน และน้ำ มีที่อยู่อาศัยและความปลอดภัยในชีวิตทรัพย์สิน มีการออมสำหรับวัยเกษียณ

ความมั่งคั่ง หมายถึง ประเทศไทยมีการขยายตัวของเศรษฐกิจอย่างต่อเนื่องจนเข้าสู่กลุ่มประเทศรายได้สูง ความเหลื่อมล้ำของการพัฒนาลดลง ประชากรได้รับผลประโยชน์จากการพัฒนาอย่างเท่าเทียมกันมากขึ้น ไม่มีประชาชนที่อยู่ใต้เส้นความยากจน เศรษฐกิจในประเทศมีความเข้มแข็ง ขณะเดียวกันต้องมีความสามารถในการแข่งขันกับประเทศต่างๆ ทั้งในตลาดโลกและตลาดภายในประเทศเพื่อให้สามารถสร้างรายได้ทั้งจากภายในและภายนอกประเทศ ตลอดจนมีการสร้างฐานเศรษฐกิจและสังคมแห่งอนาคตเพื่อให้สอดคล้องกับบริบทการพัฒนาที่เปลี่ยนแปลงไปและประเทศไทยมีบทบาทที่สำคัญในเวทีโลก และมีความสัมพันธ์ทางเศรษฐกิจ และการค้าอย่างแน่นแฟ้นกับประเทศในภูมิภาคเอเชีย เป็นจุดสำคัญของการเชื่อมโยงในภูมิภาคทั้งการคมนาคมขนส่ง การผลิต การค้า การลงทุนและการทำธุรกิจเพื่อให้เป็นพลังใน

การพัฒนา นอกจากนั้นยังมี ความสมบูรณ์ในทุนที่จะสามารถสร้างการพัฒนาต่อเนื่องไป ได้แก่ ทุนมนุษย์ ทุนทางปัญญา ทุนทางการเงิน ทุนที่เป็นเครื่องมือเครื่องจักร ทุนทางสังคม และทุนทรัพยากรธรรมชาติและสิ่งแวดล้อม

ความยั่งยืน หมายถึงการพัฒนาที่สามารถสร้างความเจริญ รายได้ และคุณภาพชีวิตของประชาชน ให้เพิ่มขึ้นอย่างต่อเนื่อง ซึ่งเป็นการเจริญเติบโตของเศรษฐกิจที่อยู่บนหลักการใช้ การรักษาและการฟื้นฟูฐานทรัพยากรธรรมชาติอย่างยั่งยืน ไม่ใช่ทรัพยากรธรรมชาติจนเกินพอดี ไม่สร้างมลภาวะต่อสิ่งแวดล้อมจนเกินความสามารถในการรองรับและเยียวยาของระบบนิเวศน์ การผลิตและการบริโภคเป็นมิตรกับสิ่งแวดล้อมและสอดคล้องกับกฎระเบียบของประชาคมโลกซึ่งเป็นที่ยอมรับร่วมกัน ทรัพยากรธรรมชาติมีความอุดมสมบูรณ์มากขึ้นและสิ่งแวดล้อมมีคุณภาพดีขึ้น คนมีความรับผิดชอบต่อสังคม มีความเอื้ออาทร เสียสละเพื่อผลประโยชน์ส่วนรวม รัฐบาลมีนโยบายที่มุ่งประโยชน์ส่วนรวมอย่างยั่งยืน และให้ความสำคัญกับการมีส่วนร่วมของประชาชนและทุกภาคส่วนในสังคมยึดถือและปฏิบัติตามปรัชญาของเศรษฐกิจพอเพียง เพื่อการพัฒนาในระดับอย่างสมดุล มีเสถียรภาพและยั่งยืน

วิสัยทัศน์ : สู่มั่นคง มั่งคั่ง และยั่งยืน



ความมั่นคง

- การมีความมั่นคงปลอดภัย จากวิสัยทัศน์การเปลี่ยนแปลงสู่ภายในประเทศและภายนอกประเทศในทุกมิติ ทั้งระดับประเทศ สังคม ครัวเรือน และปัจเจกบุคคล และมีความมั่นคงในทุกมิติ ทั้งมิติเศรษฐกิจ สังคม สิ่งแวดล้อม และการเมือง
- ประเทศ มีความมั่นคงในเอกราชและอธิปไตย มีสภาพระดับ ศักยภาพทางเศรษฐกิจที่เข้มแข็งในศูนย์กลาง และเป็นเวทีใฝ่เพียรวิสัยทัศน์ของประชาชน ฐานการเมืองที่มีอิสระ เป็นประชาธิปไตย ไม่ถูกแทรกแซงหรือครอบงำโดยมหาอำนาจภายนอก
- สังคม มีความปลอดภัยและความสามัคคี สามารถมีกำลังเพื่อพัฒนาประเทศ ทุกระดับ มีความเข้มแข็ง ครอบครัว มีความอบอุ่น
- ประชาชน มีความมั่นคงในชีวิต มีงานและรายได้ที่มั่นคง ขาดเพียงระบบสวัสดิการ มีความมั่นคงของอาหารพลังงาน และมีวิถีอยู่อย่างดีและมีความสุขได้ในชีวิตประจำวัน



ความมั่งคั่ง

- ประเทศไทยมีการขยายตัวของเศรษฐกิจอย่างต่อเนื่องจนเข้าสู่กลุ่มประเทศรายได้สูง ความเหลื่อมล้ำของการพัฒนาลดลง ประชากรได้รับผลประโยชน์จากการพัฒนาอย่างทั่วถึงมากขึ้น
- เศรษฐกิจมีความสามารถในการแข่งขันสูง สามารถสร้างรายได้ทั้งจากภายในและภายนอกประเทศ สร้างฐานเศรษฐกิจและสังคมแห่งอนาคต และเป็นจุดสำคัญของการเชื่อมโยงในภูมิภาคที่การคมนาคมขนส่ง การผลิต การค้า การลงทุน และการทำธุรกิจ มีบทบาทสำคัญในระดับภูมิภาคและระดับโลก เกิดสายสัมพันธ์ทางเศรษฐกิจและการค้าอย่างมีพลัง
- ความสมบูรณ์ในทุนที่จะสามารถสร้างการพัฒนาต่อเนื่อง ได้แก่ ทุนมนุษย์ ทุนทางปัญญา ทุนทางการเงิน ทุนที่เป็นเครื่องมือเครื่องจักร ทุนทางสังคม และทุนทรัพยากรธรรมชาติและสิ่งแวดล้อม



ความยั่งยืน

- การพัฒนาที่สามารถสร้างความเจริญ รายได้ และคุณภาพชีวิตของประชาชนให้เพิ่มขึ้นอย่างต่อเนื่อง ซึ่งเป็นการเจริญเติบโตของเศรษฐกิจที่ไม่ให้ทรัพยากรธรรมชาติเกินพอดี ไม่สร้างมลภาวะต่อสิ่งแวดล้อมจนเกินความสามารถในการรองรับและเยียวยาของระบบนิเวศน์
- การผลิตและการบริโภคเป็นมิตรกับสิ่งแวดล้อมและสอดคล้องกับกฎระเบียบของประชาคมโลกซึ่งเป็นที่ยอมรับร่วมกัน ความอุดมสมบูรณ์ของทรัพยากรธรรมชาติและสิ่งแวดล้อมมีคุณภาพดีขึ้น คนมีความรับผิดชอบต่อสังคม มีความเอื้ออาทร เสียสละเพื่อผลประโยชน์ส่วนรวม
- มุ่งประโยชน์ส่วนรวมอย่างยั่งยืน ให้ความสำคัญกับการมีส่วนร่วมของประชาชนทุกภาคส่วนในสังคมยึดถือและปฏิบัติตามปรัชญาของเศรษฐกิจพอเพียงเพื่อการพัฒนาในระดับอย่างสมดุล มีเสถียรภาพ และยั่งยืน

ระบบเศรษฐกิจเป็น Trading Nation และฐานเศรษฐกิจดิจิทัล ที่มีการเติบโตอย่างมีคุณภาพ มีเสถียรภาพ แข่งขันบนฐานการพัฒนา นวัตกรรม และมีฐานการผลิต บริการ และลงทุนที่เชื่อมโยงในอาเซียน เพื่อให้ประเทศไทยหลุดพ้นจากประเทศรายได้ปานกลางเข้าสู่การมีรายได้สูงภายในปี ๒๕๖๗ โดย

- **ภาคเกษตร** พัฒนามุ่งสู่ความมั่นคงและปลอดภัยด้านอาหารและเป็นฐานการผลิต bio-bases ที่สำคัญ และผลิตภาพการผลิตสูง
- **ภาคอุตสาหกรรม ยกระดับศักยภาพฐานอุตสาหกรรมเดิม พัฒนาอุตสาหกรรมอนาคตให้เป็นฐานรายได้ใหม่** โดยมุ่งสู่การเป็นศูนย์กลางการผลิต การค้า และการลงทุนในอนุภูมิภาคและภูมิภาคอาเซียน เช่น ศูนย์การผลิตรถยนต์และชิ้นส่วนและศูนย์ทดสอบและวิจัยพัฒนารถยนต์และชิ้นส่วนของเอเชีย ศูนย์กลางการผลิตพลังงาน/วัสดุชีวภาพของภูมิภาคอาเซียน ศูนย์กลางการผลิตอุตสาหกรรมดิจิทัล เป็นต้น
- **ภาคบริการ ยกระดับศักยภาพ/คุณภาพธุรกิจบริการเดิม และส่งเสริมธุรกิจบริการอนาคตให้เป็นฐานรายได้ใหม่** โดยมุ่งสู่การเป็นศูนย์กลางการลงทุนและการให้บริการของภูมิภาคอาเซียน เช่น ศูนย์กลางการให้บริการสุขภาพของภูมิภาคอาเซียน เมืองหลวงแห่งการท่องเที่ยวและบริการของอาเซียน ศูนย์บริการทางการเงิน การศึกษานานาชาติ และบริการด้านโลจิสติกส์ เป็นต้น
- **วิสาหกิจและการดำเนินธุรกิจ** ฐานวิสาหกิจขนาดกลาง ขนาดย่อม เป็นฐานการผลิตและบริการที่สำคัญของประเทศ

คนไทยในอนาคต มีศักยภาพในการร่วมกันพัฒนาประเทศ สามารถปรับตัวรองรับบริบทการพัฒนาในอนาคต มีความพร้อมทั้งกาย ใจ สติปัญญา มีทักษะวิเคราะห์อย่างมีเหตุผล มีการเรียนรู้ตลอดชีวิต มีภูมิคุ้มกันต่อการเปลี่ยนแปลง มีจิตสำนึกวัฒนธรรมที่ตังาม รู้คุณค่าความเป็นไทย และมีความรับผิดชอบต่อสังคม เป็นรากฐานที่มั่นคงของชุมชนสังคม

สังคมไทยเป็นสังคมที่เป็นธรรม มีความเหลื่อมล้ำน้อย อัตราความยากจนต่ำ มีการกระจายโอกาสการเข้าถึงทรัพยากรการสร้างฐานอาชีพ บริการทางสังคมที่มีคุณภาพ และกระบวนการยุติธรรมอย่างทั่วถึง โดยที่ประชาชนทุกช่วงวัยมีคุณภาพชีวิตที่ดี

เศรษฐกิจและสังคมพัฒนาอย่างเป็นมิตรกับสิ่งแวดล้อม เป็นประเทศที่มีระบบเศรษฐกิจสีเขียว ระดับการปล่อยก๊าซคาร์บอนไดออกไซด์ต่ำ มีพื้นที่สีเขียวใหญ่ขึ้น ประชาชนมีพฤติกรรมการผลิตและการบริโภคที่เป็นมิตรต่อสิ่งแวดล้อม

การบริหารภาครัฐ โปร่งใส มีประสิทธิภาพ รับผิดชอบต่อสังคม ควบคุมตรวจสอบได้อย่างเป็นธรรมและประชาชนมีส่วนร่วม มีการกระจายอำนาจ และแบ่งภารกิจรับผิดชอบที่เหมาะสมระหว่างส่วนกลาง ภูมิภาคและท้องถิ่น

ยุทธศาสตร์ชาติ

การพัฒนาประเทศจำเป็นต้องกำหนด**ยุทธศาสตร์ชาติ**ในระยะยาว เพื่อถ่ายทอดสู่การปฏิบัติ ในแต่ละช่วงเวลาอย่างบูรณาการ และสร้างความเข้าใจถึงอนาคตของประเทศไทยร่วมกันและเกิดการรวมพลังของทุกภาคส่วนในสังคมทั้งประชาชน เอกชน ประชาสังคม ในการขับเคลื่อนการพัฒนา เพื่อการสร้างและรักษาไว้ซึ่งผลประโยชน์แห่งชาติและบรรลุนิยามทัศน์ **“มั่นคง มั่งคั่ง ยั่งยืน”** ที่ต้องการให้ประเทศมีความสามารถในการแข่งขัน มีรายได้สูงหลุดพ้นจากกับดักรายได้ปานกลาง คนไทยมีความสุข อยู่ดี กินดี สังคม มีความมั่นคง เสมอภาคและเป็นธรรม ยุทธศาสตร์ชาติจึงประกอบด้วย ๖ ยุทธศาสตร์ ได้แก่ (๑) ยุทธศาสตร์ ด้านความมั่นคง (๒) ยุทธศาสตร์ด้านการสร้างความสามารถในการแข่งขัน (๓) ยุทธศาสตร์การพัฒนาและเสริมสร้างศักยภาพคน (๔) ยุทธศาสตร์ด้านการสร้างโอกาสความเสมอภาคและเท่าเทียมกันทางสังคม (๕) ยุทธศาสตร์ด้านการสร้างการเติบโตบนคุณภาพชีวิตที่เป็นมิตรกับสิ่งแวดล้อม และ (๖) ยุทธศาสตร์ด้านการปรับสมดุลและพัฒนาระบบการบริหารจัดการภาครัฐ

ยุทธศาสตร์ชาติ : กรอบการพัฒนาระยะยาว

เพื่อให้บรรลุนิยามทัศน์ “มั่นคง มั่งคั่ง ยั่งยืน”
 นำไปสู่การพัฒนาให้คนไทยมีความสุขภายใต้หลัก
“ปรัชญาของเศรษฐกิจพอเพียง”
 และตอบสนองต่อการบรรลุซึ่งผลประโยชน์แห่งชาติ ในการที่จะพัฒนาคุณภาพชีวิต สร้างรายได้ระดับสูงหลุดพ้นจากรายได้ปานกลาง และสร้างความสุขของคนไทย **สังคมมีความมั่นคงเสมอภาคและเป็นธรรม ประเทศสามารถแข่งขันได้ในระบบเศรษฐกิจ**

๖ ยุทธศาสตร์หลัก

- ยุทธศาสตร์ด้านความมั่นคง
- ยุทธศาสตร์ด้านการสร้างความสามารถในการแข่งขัน
- ยุทธศาสตร์การพัฒนาและเสริมสร้างศักยภาพคน
- ยุทธศาสตร์ด้านการสร้างโอกาสความเสมอภาคและเท่าเทียมกันทางสังคม
- ยุทธศาสตร์ด้านการสร้างการเติบโตบนคุณภาพชีวิตที่เป็นมิตรต่อสิ่งแวดล้อม
- ยุทธศาสตร์ด้านการปรับสมดุลและพัฒนาระบบการบริหารจัดการภาครัฐ

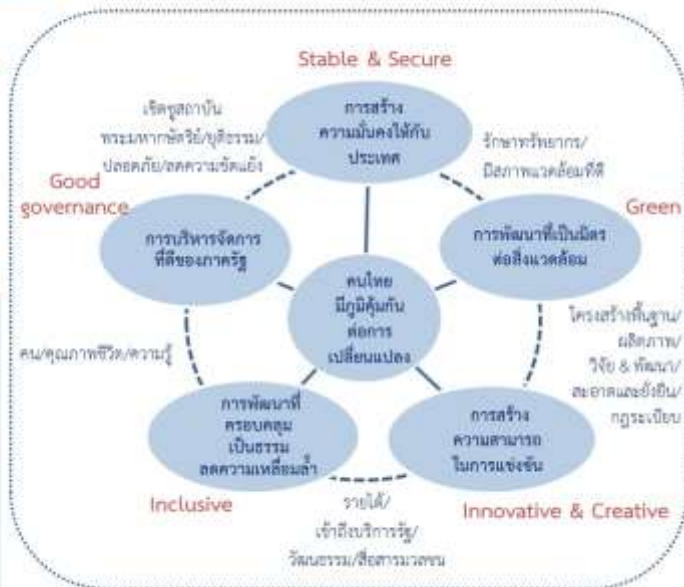

๓.๑.๒ แผนพัฒนาเศรษฐกิจและสังคมแห่งชาติ ฉบับที่ ๑๒ (พ.ศ. ๒๕๖๐ - ๒๕๖๔)

เค้าโครงเบื้องต้นของแผนพัฒนาฯ ฉบับที่ ๑๒ จะประกอบด้วย ๔ ส่วน ดังนี้

- ส่วนที่ ๑ กรอบหลักการของแผนพัฒนาฯ ฉบับที่ ๑๒
- ส่วนที่ ๒ การประเมินสถานะของประเทศ
- ส่วนที่ ๓ วัตถุประสงค์และเป้าหมายในภาพรวม
- ส่วนที่ ๔ ยุทธศาสตร์การพัฒนาประเทศ

สำหรับแนวทางการกำหนดยุทธศาสตร์การพัฒนาของแผนพัฒนาฯ ฉบับที่ ๑๒ ประกอบด้วย

๑๐ ยุทธศาสตร์หลัก ดังนี้

๑. ยุทธศาสตร์การเสริมสร้างและพัฒนาศักยภาพทุนมนุษย์
๒. ยุทธศาสตร์การสร้างความเป็นธรรมลดความเหลื่อมล้ำในสังคม
๓. ยุทธศาสตร์การสร้างการแข่งขันทางเศรษฐกิจและแข่งขันได้
๔. ยุทธศาสตร์ด้านการเติบโตที่เป็นมิตรกับสิ่งแวดล้อมเพื่อพัฒนาอย่างยั่งยืน
๕. ยุทธศาสตร์ด้านความมั่นคง
๖. ยุทธศาสตร์ด้านการเพิ่มประสิทธิภาพและธรรมาภิบาลในภาครัฐ
๗. ยุทธศาสตร์ด้านการพัฒนาโครงสร้างพื้นฐานและระบบโลจิสติกส์
๘. ยุทธศาสตร์ด้านวิทยาศาสตร์ เทคโนโลยี วิจัย และนวัตกรรม
๙. ยุทธศาสตร์การพัฒนาภาค เมือง และพื้นที่เศรษฐกิจ

10. ยุทธศาสตร์ด้านการต่างประเทศ ประเทศเพื่อนบ้านและภูมิภาค

นโยบายเร่งด่วนที่ต้องดำเนินการก่อนเข้าสู่ประชาคมอาเซียน ปี ๒๕๕๘

เป้าหมาย : เพิ่มขีดความสามารถในการแข่งขันของประเทศ สร้างเอกภาพและความมั่นคงของอาเซียน

๑. สร้างความพร้อมของไทยเข้าสู่อาเซียนและเวทีโลก

- พัฒนาคูณภาพสินค้าและบริการ ขยายการจัดทำ MRA ด้านการตรวจสอบและรับรองมาตรฐาน
- พัฒนาคูณภาพและมาตรฐานกำลังคน โดยให้ความสำคัญกับการพัฒนาทักษะการใช้ภาษาอังกฤษและภาษา

สำคัญอื่นๆ ในอาเซียน และการจัดทำมาตรฐานฝีมือแรงงานวิชาชีพ

- พัฒนาบุคลากรภาครัฐ รวมทั้งจัดตั้ง ASEAN UNIT ในหน่วยงานภาครัฐ
- สร้างความตระหนักรู้เรื่องอาเซียน ฝึกอบรมและใช้สื่อประชาสัมพันธ์ตามกลุ่มเป้าหมาย

๒. กฎระเบียบเพื่อลดอุปสรรคการค้าและการลงทุน และสอดคล้องกับกฎหมายระหว่างประเทศ

- ปรับปรุงกฎหมายที่เกี่ยวข้องกับพันธกรณี อาทิ เร่งรัดการออกกฎหมาย CBTA ๕ ฉบับ และปรับปรุงกฎหมาย กำกับดูแลธุรกิจ เพื่อให้เกิดความมั่นใจของนักลงทุน ลดอุปสรรคในการค้าการลงทุน (EASE OF DOING BUSINESS) เร่งรัด การจัดทำข้อตกลงการค้าเสรี (FTA) และปรับปรุงกฎหมายแรงงานและการบริหารจัดการแรงงานข้ามชาติ

๓. ชายแดน

- พัฒนาด่านและเมืองชายแดน : พัฒนาประสิทธิภาพด่านที่เป็นประตูเชื่อมโยงการค้า เช่น เร่งรัดการเปิดด่าน การที่บ้านพุน้ำร้อนเพื่อรองรับทวาย และเร่งรัดระบบ NATIONAL SINGLE WINDOW เชื่อมโยงหน่วยงานภายในประเทศ และ ASEAN SINGLE WINDOW

๔. การเชื่อมโยงเพื่อการค้าการลงทุน (CONNECTIVITY)

- เชื่อมโยงโครงข่ายถนน เช่น ทางหลวงเชื่อมโยงกับทางหลวงอาเซียนผ่าน ๑๐ ด่านสำคัญ พลังงาน รับซื้อ ไฟฟ้า จากประเทศเพื่อนบ้าน

- ICT เชื่อมโยงโครงข่ายเคเบิลใต้น้ำระหว่างประเทศ พัฒนาระบบเพื่อการเตือนภัยพิบัติ

๕. พัฒนาคูณภาพชีวิตและการคุ้มครองทางสังคม

- การศึกษา ปรับเวลาเปิดปิดภาคเรียนของสถาบันอุดมศึกษาให้ตรงกันและสร้างมาตรฐานหลักสูตรร่วม แลกเปลี่ยนบุคลากรกัน

- การกระจายระบบสวัสดิการให้มีประสิทธิภาพและครอบคลุม สร้างโอกาสการเข้าถึงระบบสวัสดิการของ ผู้ด้อยโอกาส คุ้มครองสิทธิแรงงานโยกย้ายถิ่น บริหารจัดการทรัพยากรเพื่อความยั่งยืน

๖. เสริมสร้างความมั่นคงในอาเซียน

- ระบบยุติธรรม กำหนดแนวทางที่ชัดเจนในการเข้าถึงและสร้างโอกาสการเข้าถึงระบบยุติธรรมที่เป็น มาตรฐานสากล โดยยึดความเสมอภาคและเป็นธรรม

- การลักลอบเข้าเมือง ควบคุมการลักลอบเข้าเมืองผิดกฎหมาย และร่วมกับภาคีสมาชิกในการต่อต้านการก่อการ ร้ายข้ามชาติ

นโยบายการบริหารราชการแผ่นดิน

รัฐบาลมีนโยบายที่จะพัฒนาการเมืองของประเทศไปสู่การปกครองระบอบประชาธิปไตยแบบมีส่วนร่วมของ ประชาชน เพื่อเปิดโอกาสให้ประชาชนสามารถปกครองตนเอง และพิทักษ์สิทธิของตนได้เพิ่มมากขึ้น รวมทั้งจะมุ่ง เพิ่มประสิทธิภาพ สร้างความโปร่งใส และซัดการทุจริตในการบริหารราชการแผ่นดินและการให้บริการประชาชน ทั้งนี้ เพื่อสร้างความเป็นธรรมในสังคมและเอื้อต่อการพัฒนาประเทศทั้งในปัจจุบันและอนาคต ซึ่งนโยบายการ บริหารราชการแผ่นดินที่เกี่ยวข้องกับการบริหารราชการส่วนท้องถิ่น ดังนี้

๑. นโยบายความมั่นคงแห่งรัฐ

๑. สร้างความปรองดองสมานฉันท์ของคนในชาติและฟื้นฟูประชาธิปไตย

๒. กำหนดให้การแก้ไขและป้องกันปัญหายาเสพติดเป็น “วาระแห่งชาติ”

๓. เทิดทูนและพิทักษ์รักษาไว้ซึ่งสถาบันพระมหากษัตริย์

๔. เร่งดำเนินการแก้ไขปัญหายาเสพติด องค์กรอาชญากรรม การค้ามนุษย์ผู้หลบหนีเข้าเมือง แรงงานต่างด้าว ผิดกฎหมาย และบุคคลที่ไม่มีสถานะชัดเจน

๒. นโยบายเศรษฐกิจ

๑. ดำเนินการให้มีการกระจายรายได้ที่เป็นธรรมให้แก่คนส่วนใหญ่ของประเทศและให้เศรษฐกิจสามารถเจริญเติบโตในอัตราสูงอย่างมีเสถียรภาพ

๒. ส่งเสริมให้ประชาชนเข้าถึงแหล่งเงินทุนที่สามารถตอบสนองต่อความต้องการที่หลากหลายได้อย่างทั่วถึงและเป็นธรรม

๓. พัฒนาระบบสถาบันการเงินในประเทศให้รับผิดชอบต่อคนส่วนใหญ่และผู้ด้อยโอกาส

๔. ปรับโครงสร้างภาษีอากรทั้งระบบเพื่อสนับสนุนการเพิ่มขีดความสามารถในการแข่งขันของประเทศ สร้างความเป็นธรรมในสังคม

๕. ปรับปรุงโครงสร้างของรัฐวิสาหกิจ โดยมุ่งเน้นประสิทธิภาพการให้บริการ

๓. นโยบายสร้างรายได้

๑. ส่งเสริมการท่องเที่ยวจากทั้งภายนอกและภายในประเทศ

๒. ขยายบทบาทให้ธุรกิจการเกษตรและอาหารซึ่งเป็นแหล่งรายได้และการจ้างงานในประเทศมาเป็นเวลานานให้ก้าวหน้าไปสู่การเป็นศูนย์กลางการผลิตและการค้าอาหารคุณภาพสูง

๓. ส่งเสริมและผลักดันให้อุตสาหกรรมพลังงานปิโตรเลียมและพลังงานทดแทนสามารถสร้างรายได้จากความต้องการภายในประเทศ

๔. ยกระดับความสามารถในการแข่งขันและขยายช่องทางการตลาดของธุรกิจอุตสาหกรรม ธุรกิจบริการในประเทศ และธุรกิจวิสาหกิจชุมชนให้เข้าสู่ระบบเศรษฐกิจสร้างสรรค์

๕. ดึงดูดการลงทุนเข้าสู่ประเทศในสาขาที่เป็นการผลิตสินค้าและบริการที่มีพื้นฐานทางเทคโนโลยีมูลค่าสูง เป็นมิตรกับสิ่งแวดล้อม และมีการถ่ายเทคโนโลยีสู่คนไทย

๖. เสริมสร้างกระบวนการสร้างอาชีพ สร้างงานที่มีคุณภาพและมีรายได้สูงให้แก่ประชาชนอย่างทั่วถึง

๗. ส่งเสริมการขยายความเชื่อมโยงทางเศรษฐกิจการค้า การลงทุน และการเงินภายใต้ประโยชน์ร่วมกันของกรอบความร่วมมือและข้อตกลงทางการค้าหลายฝ่าย

๓. นโยบายปรับโครงสร้างทางเศรษฐกิจ

ภาคการเกษตร

๑. ส่งเสริมสนับสนุนให้สภาเกษตรกรแห่งชาติเป็นกลไกของเกษตรกรในการสื่อสารกับรัฐบาล

๒. เพิ่มประสิทธิภาพการผลิตพืช โดยการวิจัยและพัฒนาสายพันธุ์ พัฒนาเทคโนโลยีการผลิตเพื่อให้ได้ผลผลิตสูง

๓. เพิ่มศักยภาพกระบวนการผลิตด้านปศุสัตว์ให้ได้มาตรฐาน ปลอดภัย เป็นมิตรกับสิ่งแวดล้อม

๔. พัฒนาการประมง ทั้งในการเพาะเลี้ยงและในแหล่งน้ำธรรมชาติ

๕. ปรับโครงสร้างภาษีอากรทั้งระบบเพื่อสนับสนุนการเพิ่มขีดความสามารถ

๖. เสริมสร้างฐานรากของครัวเรือนเกษตรกรให้เข้มแข็งโดยการเพิ่มประสิทธิภาพการเพาะปลูก ลดต้นทุนการผลิต พัฒนาระบบการผลิตที่เป็นขั้นตอน โดยมีการวางแผนการผลิตและการจำหน่ายล่วงหน้าที่เหมาะสม

๗. จัดทำระบบทะเบียนครัวเรือนเกษตรกรที่มีข้อมูลการเกษตรของครัวเรือนครบถ้วน

๘. เร่งรัดพัฒนาธุรกิจการเกษตร โดยการพัฒนาสถาบันเกษตรกรในด้านธุรกิจ สร้างเกษตรกรรุ่นใหม่จากโครงการกองทุนตั้งตัวได้ ร่วมมือสนับสนุนสถาบันการศึกษาเพื่อความเป็นเลิศทางวิชาการเกษตรทุกสาขา และดำเนินการให้บุคลากรของสถาบันการศึกษาได้ทำหน้าที่สนับสนุนการส่งเสริมการเกษตร พัฒนารูปแบบการจัดการผลิต การบรรจุผลิตภัณฑ์และพัฒนาผลิตภัณฑ์ และการตรวจสอบย้อนกลับแหล่งผลิตเร่งรัดการพัฒนาเกษตรอุตสาหกรรม

๙. พัฒนาอุตสาหกรรมเกษตรมูลค่าเพิ่มเพื่อเพิ่มศักยภาพแข่งขันในตลาดโลก

๑๐. ส่งเสริมเกษตรทฤษฎีใหม่

ภาคอุตสาหกรรม

๑. ยกระดับความสามารถในการแข่งขันของภาคอุตสาหกรรมในประเทศด้วยการเพิ่มประสิทธิภาพการผลิต
๒. ยกระดับภาคอุตสาหกรรมเข้าสู่อุตสาหกรรมสร้างสรรค์ที่ใช้ปัญญา ใช้เทคโนโลยี และใช้ภูมิปัญญาท้องถิ่น
๓. พัฒนาและส่งเสริมอุตสาหกรรมเกษตรแปรรูปบนฐานความรู้ ความคิดสร้างสรรค์ ภูมิปัญญาท้องถิ่น และนวัตกรรมเพื่อเพิ่มมูลค่าและยกระดับสินค้าให้มีคุณภาพ มีความปลอดภัยตามมาตรฐานสากล
๔. สร้างความเข้มแข็งให้แก่วิสาหกิจขนาดกลางและขนาดย่อม
๕. กำหนดมาตรฐานและคุณภาพขั้นพื้นฐานของสินค้าอุตสาหกรรมเมื่อมีการเปิดเสรีการค้ามากขึ้น
๖. เร่งพัฒนาภาคอุตสาหกรรมให้เป็นมิตรกับสิ่งแวดล้อม มีความรับผิดชอบต่อสังคม และอยู่ร่วมกับชุมชนได้
๗. ส่งเสริมและจัดให้มีมาตรการทางภาษีและมาตรการอื่นที่เกี่ยวข้องในการพัฒนาอุตสาหกรรมที่ก่อให้เกิดการประหยัดพลังงาน การใช้พลังงานทดแทน และการใช้พลังงานจากการเกษตร

ภาคการท่องเที่ยว การบริการ และการกีฬา

๑. ส่งเสริมการพัฒนาโครงสร้างพื้นฐานที่สนับสนุนการท่องเที่ยวและเร่งรัดการปรับปรุงมาตรฐานในเรื่องสิ่งอำนวยความสะดวกความปลอดภัย และสุขอนามัย โดยคำนึงการเข้าถึงแหล่งท่องเที่ยวของผู้พิการและผู้สูงอายุ
 ๒. พัฒนา บุคลากร และฟื้นฟูแหล่งท่องเที่ยวทางธรรมชาติ ประวัติศาสตร์ และวัฒนธรรมเดิมที่มีอยู่แล้ว ส่งเสริมการพัฒนาแหล่งท่องเที่ยวใหม่ในเชิงกลุ่มพื้นที่ที่มีศักยภาพสามารถเชื่อมโยงธรรมชาติ ศิลปวัฒนธรรม และวิถีชีวิตของชุมชน
 ๓. ยกระดับและรักษามาตรฐานบริการด้านการท่องเที่ยว
 ๔. ส่งเสริม สนับสนุนตลาดนักท่องเที่ยวคุณภาพทั้งจากต่างประเทศและในประเทศ
 ๕. ส่งเสริมกิจกรรมและรูปแบบการท่องเที่ยวเพื่อสร้างคุณค่าและมูลค่าเพิ่มทางการท่องเที่ยว
 ๖. ผลักดันความร่วมมือของหน่วยงานต่างๆ เพื่อให้บริการนักท่องเที่ยวอย่างมีคุณภาพ
 ๗. พัฒนาด้านการตลาดและประชาสัมพันธ์ส่งเสริมบทบาทขององค์กรปกครองส่วนท้องถิ่นและภาคเอกชนให้เข้ามามีส่วนร่วมในการกำหนดนโยบาย กลยุทธ์ด้านการตลาด และการประชาสัมพันธ์เพื่อยกระดับแหล่งท่องเที่ยวของไทยให้เป็นที่รู้จักทั่วโลก
 ๘. เร่งรัดพัฒนาผู้ประกอบการด้านบริการให้มีความรู้ เสริมสร้างนวัตกรรมและทักษะทั้งด้านภาษา มาตรฐาน การบริการ และการจัดการ เพื่อสร้างความเข้มแข็งและทันต่อการเปลี่ยนแปลง
 ๘. พัฒนารัฐกิจบริการที่มีศักยภาพเพื่อขยายฐานการผลิตและการตลาดสู่ระดับภูมิภาค
- ๔. นโยบายโครงสร้างพื้นฐาน การพัฒนาระบบรางเพื่อขนส่งมวลชน และการบริหารจัดการระบบขนส่งสินค้าและบริการ**

๑. พัฒนาระบบโครงสร้างพื้นฐานด้านการขนส่ง ระบบประปา และระบบไฟฟ้าให้กระจายไปสู่ภูมิภาคอย่างทั่วถึงเพียงพอ
๒. ขยายการให้บริการน้ำสะอาดเพื่อการอุปโภคบริโภคให้ครอบคลุมประชาชนในทุกพื้นที่
๓. พัฒนาสิ่งอำนวยความสะดวกด้านการขนส่งต่อเนื่องหลายรูปแบบ

๕. นโยบายพลังงาน

๑. ส่งเสริมและผลักดันให้อุตสาหกรรมพลังงานสามารถสร้างรายได้ให้ประเทศ
๒. สร้างเสริมความมั่นคงทางพลังงาน โดยแสวงหาและพัฒนาแหล่งพลังงานและระบบทั้งไฟฟ้าจากทั้งในและต่างประเทศ
๓. ส่งเสริมและผลักดันการอนุรักษ์พลังงานอย่างเต็มรูปแบบ

๖. นโยบายเทคโนโลยีสารสนเทศ

๑. พัฒนาโครงสร้างพื้นฐานด้านเทคโนโลยีสารสนเทศ
๒. ส่งเสริมการเข้าถึงการใช้บริการเครือข่ายอินเทอร์เน็ต

๓. ส่งเสริมการใช้คลื่นความถี่อันเป็นทรัพยากรของชาติ

๔. ส่งเสริมการใช้สื่อวิทยุกระจายเสียง

๗. นโยบายการศึกษา

๑. เร่งพัฒนาคุณภาพการศึกษา

๒. สร้างโอกาสทางการศึกษา กระจายโอกาสทางการศึกษาในสังคมไทย

๓. ปฏิรูปครู ยกฐานะครูให้เป็นวิชาชีพชั้นสูงอย่างแท้จริง

๔. จัดการศึกษาขั้นอุดมศึกษาและอาชีวศึกษาให้สอดคล้องกับตลาดแรงงานทั้งในเชิงปริมาณและคุณภาพ

๕. เร่งพัฒนาการใช้เทคโนโลยีสารสนเทศเพื่อการศึกษาให้ทัดเทียมกับนานาชาติ

๖. เพิ่มขีดความสามารถของทรัพยากรมนุษย์เพื่อรองรับการเปิดเสรีประชาคมอาเซียน

๘. นโยบายการพัฒนาสุขภาพของประชาชน

๑. ลงทุนด้านบริการสุขภาพ โดยการพัฒนาคุณภาพการให้บริการสุขภาพทั้งระบบอย่างมีบูรณาการเชื่อมโยงในทุกกระดับ

๒. ผลิตบุคคลากรทางด้านสาธารณสุขให้เพียงพอ

๓. จัดให้มีมาตรการสร้างสุขภาพโดยมีเป้าหมายเพื่อลดอัตราการป่วย ตาย และผลกระทบจากโรคไม่ติดต่อเรื้อรัง

๔. พัฒนาขีดความสามารถของอาสาสมัครสาธารณสุขทุกคนให้เป็นนักจัดการสุขภาพชุมชน

๕. พัฒนาคุณภาพชีวิตของประชาชนตั้งแต่ในช่วงตั้งครรภ์ วัยเด็ก วัยเจริญพันธุ์ วัยบรรลุนิติภาวะ วัยชรา และ

ผู้พิการ

๖. ส่งเสริมให้ประชาชนทุกระดับมีโอกาสออกกำลังกายและเล่นกีฬาเพื่อสร้างเสริมสุขภาพและพละนาามัยที่ดี

๙. นโยบายศาสนา ศิลปะ และวัฒนธรรม

๑. เร่งดำเนินการให้ศาสนา ศิลปะ และวัฒนธรรมมีบทบาทนำในการร่วมเทิดทูนสถาบันหลัก ชาติ ศาสนา พระมหากษัตริย์

๒. อนุรักษ์ คุ้มครอง และทำนุบำรุงศาสนา ส่งเสริมการปรับปรุงองค์กรและกลไกที่รับผิดชอบด้านศาสนา เพื่อให้การบริหารจัดการ

๓. อนุรักษ์ ทำนุบำรุง และบูรณะปฏิสังขรณ์แหล่งศาสนา ศิลปะ วัฒนธรรมโบราณสถาน โบราณวัตถุ ที่เป็นเอกลักษณ์และมีคุณค่าทางประวัติศาสตร์

๔. สร้างสรรค์อารยธรรมที่ดึงามวิถีชีวิตและสังคมคุณภาพ

๑๐. นโยบายความมั่นคงของชีวิตและสังคม

๑. ส่งเสริมการพัฒนาให้ครอบครัวและสังคมไทยมีความมั่นคงอบอุ่น

๒. สร้างหลักประกันความมั่นคงในศักดิ์ศรีแห่งความเป็นมนุษย์

๓. ส่งเสริมการพัฒนาเด็กและเยาวชนให้เติบโตเป็นพลเมืองที่มีคุณภาพ

๔. สนับสนุนบทบาทของสตรีไทยในการมีส่วนร่วมพัฒนาประเทศอย่างเสมอภาค

๕. เสริมสร้างให้ผู้สูงอายุ คนพิการ และผู้ด้อยโอกาสมีคุณภาพชีวิตที่ดีขึ้น

๖. ลดอุบัติเหตุและความสูญเสียจากอุบัติเหตุจราจรให้เหลือน้อยที่สุด

๑๑. นโยบายที่ดิน ทรัพยากรธรรมชาติและสิ่งแวดล้อม

๑. อนุรักษ์และฟื้นฟูทรัพยากรป่าไม้และสัตว์ป่า

๒. อนุรักษ์และฟื้นฟูทรัพยากรทางทะเลและชายฝั่ง

๓. ดูแลรักษาคุณภาพสิ่งแวดล้อมและเร่งรัดการควบคุมมลพิษ

๔. สร้างความเป็นธรรมและลดความเหลื่อมล้ำในการใช้ประโยชน์ที่ดินและทรัพยากรธรรมชาติ

๕. ส่งเสริมและสร้างความตระหนักและจิตสำนึกทางด้านทรัพยากรธรรมชาติและสิ่งแวดล้อม

๖. ส่งเสริมให้มีการบริหารจัดการน้ำอย่างบูรณาการ

๗. พัฒนาองค์ความรู้ในการบริหารจัดการด้านทรัพยากรธรรมชาติและสิ่งแวดล้อม

๑๒. นโยบายการบริหารกิจการบ้านเมืองที่ดี

๑. ประสิทธิภาพการบริหารราชการแผ่นดิน
๒. กฎหมายและการยุติธรรม

๓.๑.๓ ยุทธศาสตร์การพัฒนาจังหวัดขอนแก่น

วิสัยทัศน์ : ขอนแก่นเมืองน่าอยู่ ศูนย์กลางเชื่อมโยงการค้า การลงทุน และการบริการของกลุ่มประเทศอนุภูมิภาคลุ่มน้ำโขง

- พันธกิจ : ๑. เสริมสร้างชุมชนให้เข้มแข็ง คนในชุมชนมีชีวิตอยู่ด้วยความผาสุก
 ๒. พัฒนาให้เป็นเมืองน่าอยู่อย่างยั่งยืน
 ๓. พัฒนาให้เป็นศูนย์กลางของกลุ่มประเทศอนุภูมิภาคลุ่มน้ำโขง

เป้าประสงค์หลักในการพัฒนาจังหวัดขอนแก่น กำหนดไว้ดังนี้

๑. เป็นศูนย์กลางด้านบริการและการลงทุนของภูมิภาค มีโครงสร้างพื้นฐานที่พร้อมรองรับการเติบโต สร้างมูลค่าผลิตภัณฑ์มวลรวมของจังหวัดให้เติบโตอย่างยั่งยืนในสาขาที่สอดคล้องกับศักยภาพของจังหวัด
๒. เป็นศูนย์บริการสาธารณสุขระดับนานาชาติ มีการพัฒนาคุณภาพชีวิตของประชาชนทั้งในเมืองและท้องถิ่นชนบท ประชาชนมีโอกาสการเรียนรู้ตลอดชีวิต มีสุขภาพกาย ใจ และอารมณ์ดี มีครอบครัวที่อบอุ่น มีชุมชนที่เข้มแข็ง และมีวิถีทางวัฒนธรรมที่โดดเด่นเป็นเอกลักษณ์
๓. มีทรัพยากรธรรมชาติและสิ่งแวดล้อมที่ได้รับการดูแลรักษาและบริหารจัดการอย่างมีคุณภาพ และเพียงพอต่อการสนับสนุนการเติบโตทางเศรษฐกิจและสอดคล้องกับความต้องการของสังคม ทั้งในระดับชุมชน ระดับเมือง และระดับภูมิภาค
๔. มีความมั่นคงและปลอดภัยทางด้านชีวิตและทรัพย์สิน เพื่อเสริมสร้างให้ประชาชนมีความสุข และภาคธุรกิจมีความมั่นใจในการลงทุน โดยมุ่งเน้นการเพิ่มศักยภาพการป้องกัน การจัดการและการช่วยเหลือฟื้นฟู
๕. เป็นจังหวัดต้นแบบของการบริหารราชการที่มุ่งเน้นการบูรณาการและเสริมสร้างความร่วมมือระหว่างภาคส่วนต่างๆ ทั้งภาครัฐ ท้องถิ่น เอกชน กลุ่มจังหวัดและการสร้างความร่วมมือระหว่างประเทศ เพื่อการบริหารงานจังหวัดที่มีประสิทธิภาพ โปร่งใส และสร้างประโยชน์ให้กับทุกภาคส่วนอย่างสมดุล

ยุทธศาสตร์การพัฒนาจังหวัดขอนแก่น ประกอบด้วย ๖ ยุทธศาสตร์ ดังนี้

- ยุทธศาสตร์ที่ ๑ การพัฒนาเศรษฐกิจให้มีความมั่นคงและมีความสามารถทางการแข่งขัน
 ยุทธศาสตร์ที่ ๒ การพัฒนาคุณภาพคนและสังคมที่มีคุณภาพ
 ยุทธศาสตร์ที่ ๓ การบริหารจัดการทรัพยากรธรรมชาติและสิ่งแวดล้อมเพื่อการพัฒนาอย่างยั่งยืน
 ยุทธศาสตร์ที่ ๔ การเสริมสร้างความมั่นคงและความปลอดภัยในชีวิต ทรัพย์สิน
 ยุทธศาสตร์ที่ ๕ การเพิ่มศักยภาพของเมืองเพื่อเชื่อมโยงโอกาสจากกลุ่มประเทศอนุภูมิภาคลุ่มน้ำโขง
 ยุทธศาสตร์ที่ ๖ การพัฒนาการบริหารภาครัฐ

แผนยุทธศาสตร์การพัฒนากลุ่มจังหวัดภาคตะวันออกเฉียงเหนือตอนกลาง (ร้อยเอ็ด – ขอนแก่น – มหาสารคาม – กาฬสินธุ์)

กลุ่มจังหวัดร้อยแก่นสารสินธุ์ กำหนดวิสัยทัศน์การพัฒนาของกลุ่มจังหวัดไว้ว่า **“ศูนย์กลางการผลิต การค้า และการลงทุนอุตสาหกรรมแปรรูปพืชอาหารและพลังงานทดแทนสู่สากล”**

เป้าหมายการพัฒนา

๑) สร้างมูลค่าเพิ่มให้กับภาคการเกษตร

๒) เพิ่มการลงทุนของภาคเอกชน และวิสาหกิจ SMES ในอุตสาหกรรมแปรรูปการเกษตร และการค้า การบริการ

กลุ่มจังหวัดภาคตะวันออกเฉียงเหนือตอนกลาง ได้กำหนดประเด็นยุทธศาสตร์การพัฒนาไว้ ๓ ประเด็น ดังนี้

๑) การพัฒนาคุณภาพและมาตรฐานการผลิตภาคการเกษตร

เป้าประสงค์

- เพิ่มประสิทธิภาพการผลิตภาคการเกษตร
- เพิ่มมูลค่าและรายได้ภาคการเกษตร
- สร้างความสมดุลของการผลิตระหว่างพืชอาหารและพลังงานทดแทน

กลยุทธ์และแนวทาง โดยการเพิ่มประสิทธิภาพระบบการผลิตสินค้าภาคเกษตร โดยพัฒนาและปรับปรุงแหล่งน้ำทั้งในพื้นที่เขตชลประทานและพื้นที่นอกเขตชลประทาน ด้วยการเพิ่มประสิทธิภาพการกักเก็บน้ำของแหล่งน้ำต้นทุนตามธรรมชาติและที่ได้พัฒนาขึ้นมา พัฒนาองค์ความรู้ และขีดความสามารถของเกษตรกรให้สามารถผลิตสินค้าภาคเกษตรได้อย่างมีประสิทธิภาพ พัฒนาคุณภาพและมาตรฐานการผลิตภาคการเกษตร โดยพัฒนาปรับปรุงปัจจัยการผลิต เพื่อเพิ่มผลผลิตต่อไร่ให้สูงขึ้นและลดต้นทุนการผลิตด้วยการสนับสนุนให้มีการใช้เมล็ดพันธุ์ดี สร้างคุณภาพของสินค้าภาคเกษตรให้มีมาตรฐานเป็นที่ยอมรับของตลาดด้วยการส่งเสริมการผลิตสินค้าเกษตรที่ดีและเหมาะสม(GAP) การผลิตสินค้าพืชอาหารปลอดภัย ส่งเสริมให้เกษตรกรประยุกต์ใช้เทคโนโลยีในการเพิ่มคุณภาพและมาตรฐาน สร้างความสมดุลของการใช้พื้นที่ให้เหมาะสมกับการผลิต โดยสนับสนุนให้มีการกำหนดเขตพื้นที่การใช้ที่ดินในการผลิตสินค้าภาคเกษตร

๒) การพัฒนาและเสริมสร้างความพร้อมของพื้นที่ในการส่งเสริมการลงทุน

เป้าประสงค์ พัฒนาพื้นที่ให้เป็นที่ที่น่าลงทุน

กลยุทธ์และแนวทาง โดยการปรับปรุงและพัฒนาความพร้อมของพื้นที่ในการรองรับการลงทุน โดยการพัฒนากระบวนโครงสร้างพื้นฐานที่จำเป็นต่อการลงทุน โดยเฉพาะระบบการขนส่งสินค้า เพื่อเชื่อมโยงกับกลุ่มประเทศอนุภูมิภาคลุ่มน้ำโขง ส่งเสริมและสนับสนุนให้สถาบันการศึกษา/เอกชนวิจัยและพัฒนาการแปรรูปของสินค้าเกษตรในเชิงผลิตภัณฑ์สร้างสรรค์ เพื่อกระตุ้นการลงทุนของภาคเอกชนและวิสาหกิจ พัฒนาความพร้อมของแรงงานเพื่อรองรับการลงทุนโดยภาครัฐและเอกชน พัฒนาเครือข่ายสารสนเทศเพื่อการลงทุนของกลุ่มจังหวัดฯ พัฒนาและส่งเสริมการลงทุนของผู้ประกอบการและวิสาหกิจทั้งรายเดิมและรายใหม่ โดยการสนับสนุนของภาครัฐและเอกชนที่เกี่ยวข้องและการพัฒนาเครือข่ายผู้ลงทุน ส่งเสริมให้มีระบบการค้าสินค้าภาคเกษตรและอุตสาหกรรมแปรรูปการเกษตร โดยการพัฒนากระบวนการค้าในรูปแบบต่างๆ เช่น ตลาดสินค้าเกษตรปลอดภัย

๓) การพัฒนาระบบการบริหารงานกลุ่มจังหวัด

เป้าประสงค์ เพิ่มประสิทธิภาพการบริหารจัดการกลุ่มจังหวัด

กลยุทธ์และแนวทาง ปรับปรุงและพัฒนาระบบการบริหารงานกลุ่มจังหวัดโดยพัฒนาปัจจัยความพร้อมในการปฏิบัติงานของกลุ่มจังหวัด ให้สามารถรองรับการบริหารงานได้อย่างมีประสิทธิภาพทั้งในด้านจำนวนบุคลากร วัสดุ/ครุภัณฑ์เพื่อการปฏิบัติ พัฒนาและปรับปรุงระบบงานด้านการบริหารจัดการแผนพัฒนากลุ่มจังหวัด โดยการพัฒนาระบบฐานข้อมูลการเพิ่มประสิทธิภาพเครือข่ายการบริหารแผน การพัฒนาสมรรถนะความรู้ของบุคลากรและเครือข่ายโดยผ่านกระบวนการฝึกอบรมและการทำกิจกรรมร่วมกัน

๓.๑.๔ ยุทธศาสตร์การพัฒนาขององค์กรปกครองส่วนท้องถิ่นในเขตจังหวัดประจำปี ๒๕๖๐-๒๕๖๔

วิสัยทัศน์ (VISION)

“ ขอนแก่นเมืองน่าอยู่ ชุมชนเข้มแข็งเป็นศูนย์กลางการเรียนรู้ และเมืองหลักเศรษฐกิจของภาคตะวันออกเฉียงเหนือ ”

พันธกิจ

- ๑.เสริมสร้างชุมชนให้เข้มแข็งและพัฒนาให้เป็นเมืองที่น่าอยู่อย่างยั่งยืน
- ๒.พัฒนาคนให้มีคุณภาพ มีทักษะในวิชาชีพ มีคุณธรรม และจริยธรรม
- ๓.จัดการศึกษาในและนอกระบบให้ได้มาตรฐาน และสร้างสังคมแห่งการเรียนรู้
- ๔.สร้างเศรษฐกิจฐานรากให้เข้มแข็งและแข่งขันได้ โดยเชื่อมโยงการค้า การลงทุน การบริการและการท่องเที่ยว
- ๕.พัฒนาโครงข่ายระบบการคมนาคมขนส่ง ระบบบริการสาธารณสุข และเครือข่ายการป้องกันและบรรเทาสาธารณภัยให้มีประสิทธิภาพ และได้มาตรฐาน
- ๖.บริหารจัดการทรัพยากรธรรมชาติและสิ่งแวดล้อมให้เกิดประโยชน์ มีความสมดุลและเกิดประสิทธิภาพอย่างยั่งยืน
- ๗.สืบสานวัฒนธรรม ขนบธรรมเนียมประเพณีที่ดั่งงามของท้องถิ่นให้คงอยู่ ส่งเสริมการท่องเที่ยวของชุมชนที่เป็นเอกลักษณ์ท้องถิ่น

ประเด็นยุทธศาสตร์ ประกอบด้วย ๘ ยุทธศาสตร์ ดังนี้

ยุทธศาสตร์ที่ ๑ การพัฒนาเมืองและชุมชน

ยุทธศาสตร์ที่ ๒ การพัฒนาโครงสร้างพื้นฐาน

ยุทธศาสตร์ที่ ๓ การพัฒนาการศึกษาและศักยภาพพลเมือง

ยุทธศาสตร์ที่ ๔ การบริหารจัดการทรัพยากรธรรมชาติและสิ่งแวดล้อมเพื่อการพัฒนาอย่างยั่งยืน

ยุทธศาสตร์ที่ ๕ การพัฒนาการเกษตรยั่งยืน

ยุทธศาสตร์ที่ ๖ การเสริมสร้างสุขภาวะ

ยุทธศาสตร์ที่ ๗ การสร้างเสริมทุนทางสังคมให้เข้มแข็งและพัฒนาเศรษฐกิจชุมชนเพื่อการแข่งขันภายใต้หลักปรัชญาเศรษฐกิจพอเพียง

ยุทธศาสตร์ที่ ๘ การพัฒนาการบริหารภาครัฐ ภายใต้หลักธรรมาภิบาล

๓.๒ ยุทธศาสตร์ขององค์การบริหารส่วนตำบลชัยสมบูรณ

๓.๒.๑ วิสัยทัศน์

“ภายในปี ๒๕๖๔ ตำบลชัยสมบูรณน่าอยู่ พัฒนาคุณภาพชีวิต เพิ่มผลผลิตในตำบล ภายใต้หลักการบริหารจัดการที่ดี”

๓.๒.๒ ยุทธศาสตร์องค์การบริหารส่วนตำบลชัยสมบูรณ

ยุทธศาสตร์และแนวทางการพัฒนาขององค์การบริหารส่วนตำบลชัยสมบูรณ มีดังนี้

๑) ยุทธศาสตร์การพัฒนาคนและสังคมที่มีคุณภาพ

แนวทางการพัฒนา

- (๑) การส่งเสริมกิจกรรมทางศาสนา ประเพณีและวัฒนธรรมท้องถิ่น
- (๒) การส่งเสริมพัฒนาทางการศึกษาในทุกๆระดับ ครอบคลุมทุกช่วงวัย

- (๓) การส่งเสริมและพัฒนาด้านสาธารณสุขและการแพทย์
- (๔) การส่งเสริมและสนับสนุนด้านการสังคมสงเคราะห์และสวัสดิการสังคม
- (๕) การส่งเสริมและพัฒนาด้านการกีฬาและด้านนันทนาการ

๒) ยุทธศาสตร์การพัฒนาด้านการเกษตรและเศรษฐกิจชุมชน

แนวทางการพัฒนา

- (๑) การส่งเสริมและเพิ่มรายได้ให้แก่ประชาชน
- (๒) การส่งเสริมและสนับสนุนพัฒนาการเกษตร ประมงและปศุสัตว์

๓) ยุทธศาสตร์การพัฒนาตำบลและชุมชนให้น่าอยู่

แนวทางการพัฒนา

- (๑) การบริการสาธารณสุขที่ประชาชนพึงได้รับอย่างถ้วนหน้า
- (๒) การก่อสร้างและปรับปรุงเส้นทางคมนาคม
- (๓) การก่อสร้างระบบไฟฟ้าสาธารณะและไฟส่องสว่าง
- (๔) การก่อสร้างปรับปรุงระบบประปาและท่อระบายน้ำ
- (๕) การเสริมสร้างความมั่นคง และความปลอดภัยในชีวิตและทรัพย์สินและการป้องกันและบรรเทาสาธารณภัยให้มีประสิทธิภาพ

๔) ยุทธศาสตร์การจัดการทรัพยากรธรรมชาติและสิ่งแวดล้อม

แนวทางการพัฒนา

- (๑) การส่งเสริม อนุรักษ์ฟื้นฟูทรัพยากรธรรมชาติและสิ่งแวดล้อม
- (๒) การจัดการระบบบำบัด และกำจัดขยะมูลฝอยสิ่งปฏิกูล

๕) ยุทธศาสตร์การพัฒนาการบริหารจัดการภาครัฐที่ดี

แนวทางการพัฒนา

- (๑) การส่งเสริมการมีส่วนร่วมของประชาชนและการพัฒนาระบบการบริการประชาชน
- (๒) การปรับปรุงและพัฒนาบุคลากร เครื่องมือเครื่องใช้ และสถานที่ปฏิบัติงาน
- (๓) การบริหารจัดการการเงินการคลัง และงบประมาณ

๓.๒.๓ เป้าประสงค์

หมายถึง การระบุสภาพการณ์ให้สำเร็จ (ทำเพื่อให้เกิดอะไร ถึงจะบรรลุวิสัยทัศน์) องค์การบริหารส่วนตำบลชั้นสมบูรณ์ ได้กำหนดจุดมุ่งหมายเพื่อการพัฒนาไว้ดังนี้

- ๑) เพื่อเพิ่มประสิทธิภาพการบริหารจัดการขององค์การบริหารส่วนตำบลให้เป็นไปได้ด้วยความมี ประสิทธิภาพ สามารถตรวจสอบได้ ประชาชนมีส่วนร่วมต่อการพัฒนาและมีความโปร่งใสในการบริหารจัดการ
- ๒) ประชาชนในพื้นที่มีการประกอบอาชีพที่หลากหลาย มีรายได้เพิ่มขึ้น และสามารถพึ่งพาตนเองได้
- ๓) ประชาชนได้รับความสะดวกสบายในการใช้สาธารณูปโภคและมีความปลอดภัยในชีวิตและทรัพย์สิน
- ๔) องค์กรครอบครั้ว ชุมชนมีความรักสามัคคี เกิดการรวมกลุ่ม และร่วมกันพัฒนาชุมชนให้เข้มแข็ง
- ๕) ประชาชนได้รับการบริการด้านการศึกษาอย่างทั่วถึงและมีประสิทธิภาพ
- ๖) ชุมชนมีส่วนร่วมในการอนุรักษ์ทรัพยากรธรรมชาติและสิ่งแวดล้อม
- ๗) ชุมชนมีส่วนร่วมในการจัดกิจกรรมทางศาสนาและอนุรักษ์วัฒนธรรมประเพณีและภูมิปัญญาท้องถิ่น
- ๘) ประชาชนได้รับบริการด้านสาธารณสุขที่มีคุณภาพตามมาตรฐาน

๓.๒.๔ ตัวชี้วัด ค่าเป้าหมายและกลยุทธ์

ยุทธศาสตร์ที่ ๑ การพัฒนาคนและสังคมที่มีคุณภาพ

พันธกิจ

- ๑. ส่งเสริมและพัฒนาสถาบันครอบครัวและองค์กรในชุมชนให้มีความเข้มแข็งและยั่งยืน

๒. ส่งเสริมให้ประชาชนในพื้นที่ที่มีการศึกษาที่ดี
๓. ส่งเสริมและอนุรักษ์วัฒนธรรมประเพณีและภูมิปัญญาท้องถิ่น
๔. ส่งเสริมและพัฒนาศักยภาพด้านสาธารณสุขให้สามารถดูแลสุขภาพประชาชนได้อย่างทั่วถึง
- เป้าประสงค์**

องค์กรครอบครัว ชุมชนมีความรักสามัคคี เกิดการรวมกลุ่ม และพัฒนาชุมชนของตนเองให้เข้มแข็ง
ประชาชนได้รับบริการด้านการศึกษาอย่างทั่วถึง

ประชาชนได้รับบริการด้านสาธารณสุขที่มีคุณภาพ

ตัวชี้วัดระดับเป้าประสงค์

ระดับคุณภาพชีวิตของประชาชนภายในตำบลขั้วสมบูรณ์เพิ่มขึ้นอย่างต่อเนื่อง

กลยุทธ์/แนวทางการพัฒนา	ตัวชี้วัดระดับกลยุทธ์
๑. การส่งเสริมกิจกรรมทางศาสนา ประเพณีและวัฒนธรรมท้องถิ่น	ร้อยละที่เพิ่มขึ้นของจำนวนประชาชนที่เข้าร่วมกิจกรรมส่งเสริมประเพณี ศาสนาและวัฒนธรรม
๒. การส่งเสริมพัฒนาทางการศึกษาในทุกระดับ ครอบคลุมทุกช่วงวัย	ร้อยละที่เพิ่มขึ้นของจำนวนนักเรียนที่ได้รับการส่งเสริมจัดการคุณภาพการศึกษา
๓. การส่งเสริมและพัฒนาด้านการสาธารณสุข และการแพทย์	อัตราการป่วยด้วยโรคประจำถิ่นลดลงตามเกณฑ์และมีการค้นหาผู้ป่วยอย่างรวดเร็วทั่วถึง
๔. การส่งเสริมและสนับสนุนด้านการสังคม สงเคราะห์และสวัสดิการสังคม	ร้อยละที่เพิ่มขึ้นของจำนวนเด็ก สตรี คนชรา ผู้ด้อยโอกาส คนพิการและผู้ป่วยเอดส์ที่ได้รับการสงเคราะห์
๕. การส่งเสริมและพัฒนาด้านการกีฬาและด้านนันทนาการ	ร้อยละที่เพิ่มขึ้นของจำนวนประชาชนที่เข้าร่วมกิจกรรมด้านการกีฬาและด้านนันทนาการ

หน่วยงานรับผิดชอบหลัก สำนักปลัด กองการศึกษา

ความเชื่อมโยง

ยุทธศาสตร์จังหวัด ยุทธศาสตร์ที่ ๒ การพัฒนาคนและสังคมที่มีคุณภาพ

ยุทธศาสตร์การพัฒนาองค์กรปกครองส่วนท้องถิ่น ยุทธศาสตร์ที่ ๑ การพัฒนาเมืองและชุมชน

๒ การพัฒนาศักยภาพพลเมือง

๓ การเสริมสร้างสุขภาวะ

ยุทธศาสตร์ที่ ๒ การพัฒนาด้านการเกษตรและเศรษฐกิจชุมชน

พันธกิจ

๑. ส่งเสริมการพัฒนาศักยภาพของประชาชนด้านเศรษฐกิจและสังคมให้สามารถพึ่งพาตนเองได้

เป้าประสงค์

ประชาชนมีการประกอบอาชีพที่หลากหลาย มีรายได้เพิ่มขึ้น และสามารถพึ่งพาตนเองได้

ตัวชี้วัดระดับเป้าประสงค์

ระดับคุณภาพชีวิตของประชาชนภายในตำบลชัยภูมิเพิ่มขึ้นอย่างต่อเนื่อง

กลยุทธ์/แนวทางการพัฒนา	ตัวชี้วัดระดับกลยุทธ์
๑. ส่งเสริมอาชีพและเพิ่มรายได้ให้แก่ประชาชน	จำนวนประชาชนที่มีรายได้เพิ่มขึ้นจากการประกอบอาชีพเสริม
๒. ส่งเสริมสนับสนุน พัฒนาด้านการเกษตร ประมง และปศุสัตว์	จำนวนที่เพิ่มขึ้นของประชาชนที่ได้รับการส่งเสริมสนับสนุน พัฒนาอาชีพด้านเกษตร ประมงและปศุสัตว์

หน่วยงานรับผิดชอบหลัก สำนักปลัด

ความเชื่อมโยง

ยุทธศาสตร์จังหวัด ยุทธศาสตร์ที่ ๑ การพัฒนาเศรษฐกิจให้มีความมั่นคงและมีความสามารถในการแข่งขัน
ยุทธศาสตร์การพัฒนาองค์กรปกครองส่วนท้องถิ่น ยุทธศาสตร์ที่ ๕ การพัฒนาการเกษตรอย่างยั่งยืน
ยุทธศาสตร์ที่ ๖ การสร้างเสริมทุนทางสังคมให้เข้มแข็งและ
พัฒนาเศรษฐกิจชุมชน

ยุทธศาสตร์ที่ ๓ การพัฒนาตำบลและชุมชนให้น่าอยู่

พันธกิจ

พัฒนาระบบสาธารณูปโภค และสาธารณูปการให้เพียงพอต่อความต้องการของประชาชน

เป้าประสงค์

ประชาชนได้รับความสะดวกสบายในการใช้สาธารณูปโภคและมีความปลอดภัยในชีวิตและทรัพย์สิน

ตัวชี้วัดระดับเป้าประสงค์

ร้อยละที่เพิ่มขึ้นของการพัฒนาสาธารณูปโภคขั้นพื้นฐานภายในตำบล

กลยุทธ์/แนวทางการพัฒนา	ตัวชี้วัดระดับกลยุทธ์
๑ การบริการสาธารณะที่ประชาชนพึงได้รับอย่างถ้วนหน้า	ร้อยละสาธารณูปโภคและสาธารณูปการที่เพิ่มขึ้น
๒ การก่อสร้างและปรับปรุงเส้นทางคมนาคม	จำนวนถนนที่เพิ่มขึ้น
๓ การก่อสร้างระบบไฟฟ้าสาธารณะและไฟส่องสว่าง	จำนวนระบบไฟฟ้าสาธารณะและไฟส่องสว่างที่เพิ่มขึ้น
๔ การก่อสร้างปรับปรุงระบบประปาและท่อระบายน้ำ	จำนวนระบบประปาและท่อระบายน้ำที่เพิ่มขึ้น
๕ การเสริมสร้างความมั่นคงและความปลอดภัยในชีวิตและทรัพย์สิน	ร้อยละที่เพิ่มขึ้นของจำนวนประชาชนที่ได้รับความปลอดภัยในการดำเนินการป้องกันและบรรเทาสาธารณภัยและการแก้ไขปัญหาเสาพาด

หน่วยงานรับผิดชอบหลัก กองช่าง สำนักปลัด

ความเชื่อมโยง

ยุทธศาสตร์จังหวัด ยุทธศาสตร์ที่ ๔ การเสริมสร้างความปลอดภัยในชีวิตและทรัพย์สิน
ยุทธศาสตร์การพัฒนาองค์กรปกครองส่วนท้องถิ่น ยุทธศาสตร์ที่ ๒ การพัฒนาโครงสร้างพื้นฐาน

ยุทธศาสตร์ที่ ๔ การจัดการทรัพยากรธรรมชาติและสิ่งแวดล้อม

พันธกิจ

การบริหารจัดการทรัพยากรธรรมชาติและสิ่งแวดล้อมที่ดี

เป้าประสงค์

ชุมชนมีส่วนร่วมในการอนุรักษ์ทรัพยากรธรรมชาติและสิ่งแวดล้อม

ตัวชี้วัดระดับเป้าประสงค์

ทรัพยากรธรรมชาติ และสิ่งแวดล้อมภายในตำบลชัยภูมิได้รับการจัดการ ดูแล อนุรักษ์และฟื้นฟูเพิ่มขึ้น

กลยุทธ์/แนวทางการพัฒนา	ตัวชี้วัดระดับกลยุทธ์
ส่งเสริม อนุรักษ์ ฟื้นฟูทรัพยากรธรรมชาติและสิ่งแวดล้อม	จำนวนที่เพิ่มขึ้นของกิจกรรมการส่งเสริม อนุรักษ์ ฟื้นฟูทรัพยากรธรรมชาติและสิ่งแวดล้อม
จัดการระบบบำบัด และกำจัดขยะมูลฝอย สิ่งปฏิกูล	ระดับความสำเร็จของประสิทธิภาพการบริหารจัดการขยะ สิ่งปฏิกูล

หน่วยงานรับผิดชอบหลัก สำนักปลัด กองช่าง

ความเชื่อมโยง

ยุทธศาสตร์จังหวัด ยุทธศาสตร์ที่ ๓ การบริหารจัดการทรัพยากรธรรมชาติและสิ่งแวดล้อมเพื่อพัฒนาอย่างยั่งยืน
ยุทธศาสตร์การพัฒนาระบบการปกครองส่วนท้องถิ่น ยุทธศาสตร์ที่ ๔ การบริหารจัดการทรัพยากรธรรมชาติและสิ่งแวดล้อมเพื่อพัฒนาอย่างยั่งยืน

ยุทธศาสตร์ที่ ๕ การพัฒนาการบริหารจัดการภาครัฐที่ดี

พันธกิจ

การเพิ่มประสิทธิภาพการบริหารจัดการขององค์การบริหารส่วนตำบลตามหลักธรรมาภิบาล

เป้าประสงค์

เพื่อเพิ่มประสิทธิภาพการบริหารจัดการขององค์การบริหารส่วนตำบลให้เป็นไปด้วยความมีประสิทธิภาพ สามารถตรวจสอบได้ ประชาชนมีส่วนร่วมต่อการพัฒนาและมีความโปร่งใสในการบริหารจัดการ

ตัวชี้วัดระดับเป้าประสงค์

๑. ชุมชนมีศักยภาพเข้มแข็งขึ้น
๒. ประสิทธิภาพการบริหารจัดการขององค์กรเพิ่มขึ้น

กลยุทธ์/แนวทางการพัฒนา	ตัวชี้วัดระดับกลยุทธ์
๑ การส่งเสริมการมีส่วนร่วมของประชาชนและการพัฒนาระบบการบริการประชาชนที่มีประสิทธิภาพ	จำนวนที่เพิ่มขึ้นของประชาชนและผู้ที่มาติดต่อราชการที่พึงพอใจต่อประสิทธิภาพการบริหารจัดการองค์กร
๒ การปรับปรุงและพัฒนาบุคลากรเครื่องมือเครื่องใช้ และสถานที่ปฏิบัติงาน	ร้อยละที่เพิ่มขึ้นของบุคลากรที่ได้รับการพัฒนา
๓ การบริหารจัดการการเงินและการคลังและงบประมาณ	จำนวนที่เพิ่มขึ้นของการจัดเก็บรายได้

หน่วยงานรับผิดชอบหลัก สำนักปลัด กองคลัง กองการศึกษา กองช่าง

ความเชื่อมโยง

ยุทธศาสตร์จังหวัด ยุทธศาสตร์ที่ ๖ การพัฒนาระบบบริหารภาครัฐ
ยุทธศาสตร์การพัฒนาระบบการปกครองส่วนท้องถิ่น ยุทธศาสตร์ที่ ๘ การพัฒนาและบริหารภาครัฐ

๓.๒.๕ จุดยืนทางยุทธศาสตร์ขององค์การบริหารส่วนตำบลชัยสมบูรณ

จากประเด็นความเชื่อมโยงยุทธศาสตร์ที่สำคัญของแผนพัฒนาเศรษฐกิจและสังคมแห่งชาติฉบับที่ ๑๑ ยุทธศาสตร์ชาติ และยุทธศาสตร์จังหวัด จะเห็นได้ว่ามีความเชื่อมโยงกันอย่างชัดเจนในการนำมาเป็นแนวทางกำหนดประเด็นยุทธศาสตร์การพัฒนาขององค์กรปกครองส่วนท้องถิ่น ซึ่งการกำหนดประเด็นยุทธศาสตร์การพัฒนาที่ชัดเจนจะเป็นการเตรียมการพัฒนา เป็นการนำภูมิคุ้มกันที่มีอยู่ พร้อมทั้งเร่งสร้างภูมิคุ้มกันในท้องถิ่นให้เข้มแข็งขึ้น เพื่อเตรียมความพร้อมคน สังคม และระบบเศรษฐกิจของชุมชนให้สามารถปรับตัวรองรับผลกระทบจากการสภาวะการณ์เปลี่ยนแปลงได้อย่างเหมาะสม โดยให้ความสำคัญกับการพัฒนาคน สังคมเศรษฐกิจภายในชุมชนให้มีคุณภาพ ใช้ทรัพยากรที่มีอยู่ภายในชุมชนอย่างคุ้มค่าและเกิดประโยชน์สูงสุด รวมทั้งสร้างโอกาสทางเศรษฐกิจด้วยฐานความรู้ เทคโนโลยี นวัตกรรม และความคิดสร้างสรรค์ บนพื้นฐานการผลิตและการบริโภคที่เป็นมิตรต่อสิ่งแวดล้อม ซึ่งจะนำไปสู่การพัฒนาเพื่อประโยชน์สุขที่ยั่งยืนของชุมชนตามหลักปรัชญาของเศรษฐกิจพอเพียง องค์การบริหารส่วนตำบลชัยสมบูรณ จึงได้กำหนดจุดยืนทางยุทธศาสตร์ (POSITIONING) คือ เป็นตำบลน่าอยู่ สาธารณูปโภคขั้นพื้นฐานครอบคลุมทุกพื้นที่ ชุมชนมีความเข้มแข็ง

๓.๒.๖ ความเชื่อมโยงของยุทธศาสตร์ในภาพรวม

แบบ ยท. ๐๑

โครงสร้างความเชื่อมโยงแผนยุทธศาสตร์การพัฒนาขององค์การบริหารส่วนตำบลชัยสมบูรณ พ.ศ.๒๕๖๐-๒๕๖๔

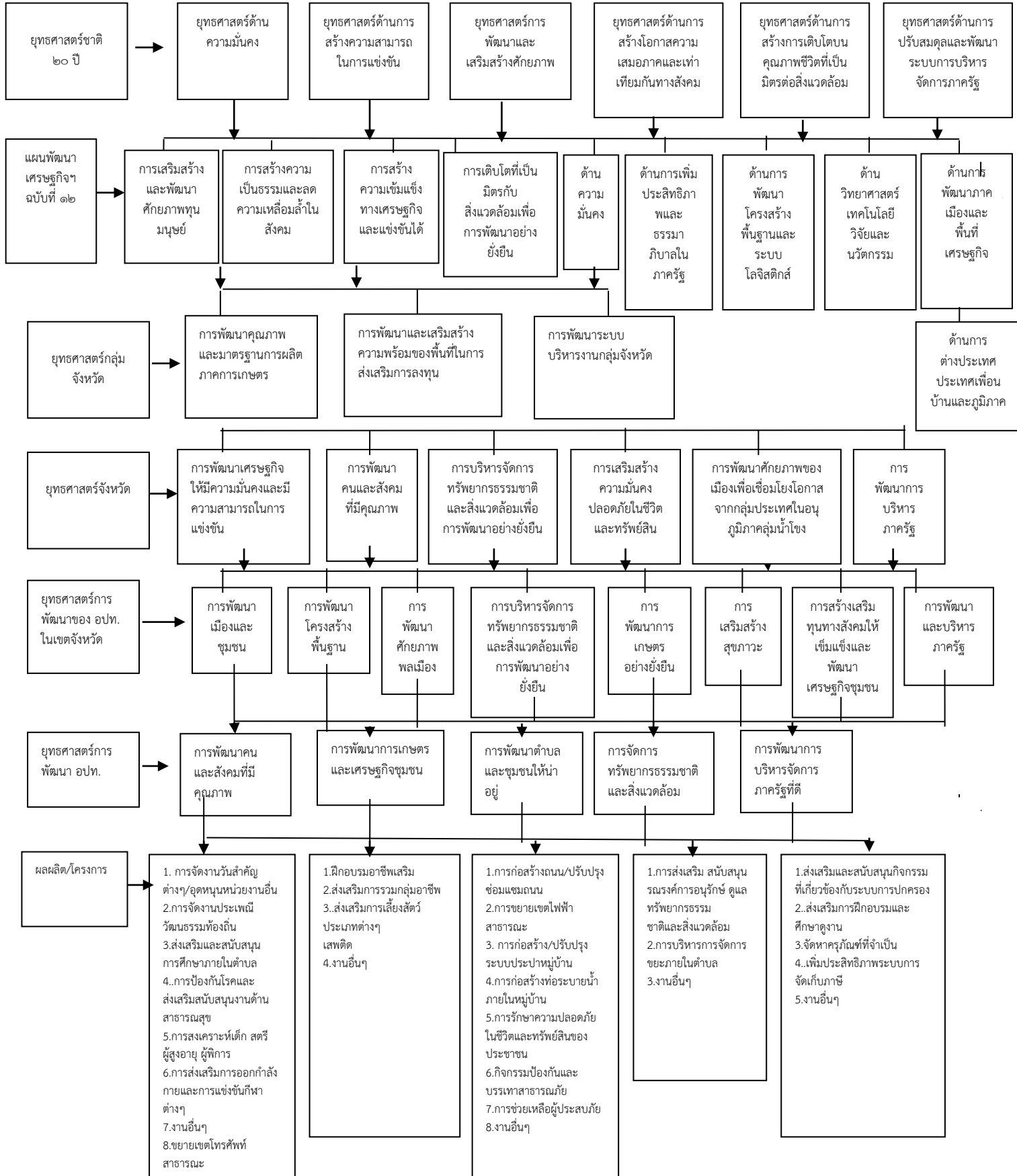

แผนที่ยุทธศาสตร์

ยุทธศาสตร์การพัฒนาขององค์กรปกครองส่วนท้องถิ่น STRATEGY MAP

วิสัยทัศน์

ภายในปี ๒๕๖๔ ตำบลชัยสมบูรณณ์น่าอยู่ พัฒนาคุณภาพชีวิต เพิ่มผลผลิตในตำบล ภายใต้หลักการบริหารจัดการที่ดี

พันธกิจ

- ๑.การเพิ่มประสิทธิภาพการบริหารจัดการขององค์การบริหารส่วนตำบลตามหลักธรรมาภิบาล
- ๒.ส่งเสริมการพัฒนาศักยภาพของประชาชนด้านเศรษฐกิจและสังคมให้สามารถพึ่งพาตนเองได้
- ๓.พัฒนาระบบสาธารณสุขภาค และสาธารณสุขการให้เพียงพอต่อความต้องการของประชาชน
- ๔.ส่งเสริมและพัฒนาสถาบันครอบครัวและองค์กรในชุมชนให้มีความเข้มแข็งและยั่งยืน
- ๕.ส่งเสริมให้ประชาชนในพื้นที่ที่มีการศึกษาที่ดี
- ๖.การบริหารจัดการทรัพยากรธรรมชาติและสิ่งแวดล้อมที่ดี
- ๗.ส่งเสริมและอนุรักษ์วัฒนธรรมประเพณีและภูมิปัญญาท้องถิ่น
- ๘.ส่งเสริมการพัฒนาศักยภาพด้านสาธารณสุขให้สามารถดูแลสุขภาพประชาชนได้อย่างทั่วถึง

เป้าประสงค์

- ๑.เพื่อเพิ่มประสิทธิภาพการบริหารจัดการขององค์การบริหารส่วนตำบลให้เป็นที่ไปด้วยความมีประสิทธิภาพสามารถตรวจสอบได้ ประชาชนมีส่วนร่วมต่อการพัฒนาและมีความโปร่งใสในการบริหารจัดการ
- ๒.ประชาชนมีการประกอบอาชีพที่หลากหลาย มีรายได้เพิ่มขึ้น และสามารถพึ่งพาตนเองได้
- ๓.ประชาชนได้รับความสะดวกสบายในการใช้สาธารณสุขภาคและมีความปลอดภัยในชีวิตและทรัพย์สิน
- ๔.องค์กรครอบครัว ชุมชนมีความรักสามัคคี เกิดการรวมกลุ่ม และพัฒนาชุมชนของตนเองให้เข้มแข็ง
- ๕.ประชาชนได้รับการบริการด้านการศึกษาอย่างทั่วถึงและมีประสิทธิภาพ
- ๖.ชุมชนมีส่วนร่วมในการอนุรักษ์ทรัพยากรธรรมชาติและสิ่งแวดล้อม
- ๗.ชุมชนมีส่วนร่วมในการอนุรักษ์วัฒนธรรมประเพณีและภูมิปัญญาท้องถิ่น
- ๘.ประชาชนได้รับการบริการด้านสาธารณสุขที่มีคุณภาพตามมาตรฐาน

ยุทธศาสตร์

- | | | | | |
|-------------------------------|----------------------------------|--------------------------------|---|------------------------------------|
| การพัฒนาคนและสังคมที่มีคุณภาพ | การพัฒนาการเกษตรและเศรษฐกิจชุมชน | การพัฒนาตำบลและชุมชนให้น่าอยู่ | การจัดการทรัพยากรธรรมชาติและสิ่งแวดล้อม | การพัฒนาการบริหารจัดการภาครัฐที่ดี |
|-------------------------------|----------------------------------|--------------------------------|---|------------------------------------|

แนวทางการพัฒนา

- | | | | | |
|---|--|---|---|---|
| <ol style="list-style-type: none"> ๑.การส่งเสริมกิจกรรมทางศาสนา ประเพณี และวัฒนธรรมท้องถิ่น ๒.การส่งเสริมพัฒนาทางการศึกษาในทุกระดับครอบคลุมทุกช่วงวัย ๓.การส่งเสริมและพัฒนาด้านการสาธารณสุขและการแพทย์ ๔.การส่งเสริมและสนับสนุนด้านการสังคมสงเคราะห์และสวัสดิการสังคม ๕.การส่งเสริมและพัฒนาด้านการกีฬา | <ol style="list-style-type: none"> 1.ส่งเสริมอาชีพและเพิ่มรายได้ให้แก่ประชาชน 2.ส่งเสริมสนับสนุนพัฒนาทางการเกษตรประมงและปศุสัตว์ | <ol style="list-style-type: none"> 1.การบริการสาธารณสุขที่ประชาชนพึงได้รับอย่างถ้วนหน้า 2.การก่อสร้างและปรับปรุงเส้นทางคมนาคม 3.การก่อสร้างระบบไฟฟ้าสาธารณะและไฟส่องสว่าง 4.การก่อสร้างปรับปรุงระบบประปาและท่อระบายน้ำ 5.การเสริมสร้างความมั่นคงและความปลอดภัยในชีวิตและทรัพย์สินและการป้องกันและบรรเทาสาธารณภัยให้มีประสิทธิภาพ | <ol style="list-style-type: none"> 1.การส่งเสริมอนุรักษ์ฟื้นฟูทรัพยากรธรรมชาติและสิ่งแวดล้อม 2.การจัดการระบบบำบัด และกำจัดขยะมูลฝอยสิ่งปฏิกูล | <ol style="list-style-type: none"> 1.การส่งเสริมการมีส่วนร่วมของประชาชนและการพัฒนาระบบการบริการประชาชนที่มีประสิทธิภาพ 2.การปรับปรุงและพัฒนาบุคลากร เครื่องมือเครื่องใช้ และสถานที่ปฏิบัติงาน 3.การบริหารจัดการการเงินการคลังและงบประมาณ |
|---|--|---|---|---|

๓.๓ การวิเคราะห์ผลการวิเคราะห์

๑.

การดำเนินการประชาสัมพันธ์ของเทศบาลตำบลชัยสมบูรณณ์ เกิดปัญหาการขาดแคลนแหล่งน้ำสำหรับอุปโภค บริโภคในฤดูร้อน การบริหารจัดการน้ำประปาจะต้องได้รับการปรับปรุง ความต้องการของ

ประชาชน คือ ต้องการให้ปรับปรุงซ่อมแซมและต่อท่อประปาภายในหมู่บ้าน จัดระบบการจัดการน้ำสำหรับอุปโภค บริโภคให้มีความสะอาดมากขึ้น ก่อสร้างระบบประปาหมู่บ้านให้ทั่วถึง ขุดบ่อน้ำดื่มเพิ่มเติม จัดซื้อถังเก็บน้ำให้แต่ละหมู่บ้าน

๑.๒ การคมนาคม ขาดงบประมาณในการดำเนินงาน ปัญหาถนน เส้นทางคมนาคมไม่สะดวก เนื่องจากเส้นทางที่มีอยู่บางส่วนยังไม่ได้มาตรฐาน เป็นหลุมเป็นบ่อ ถนนขาดการเชื่อมโยงให้เป็นระบบ ความต้องการของประชาชน คือ ปรับปรุงเส้นทางคมนาคมให้สะดวก ปลอดภัย ครอบคลุมและเป็นระบบ

๑.๓ ไฟฟ้าแสงสว่าง ปัญหาไฟฟ้าส่องสว่างสาธารณะไม่ทั่วถึง ความต้องการของประชาชน คือ เพิ่มไฟฟ้าส่องสว่างสาธารณะให้ครอบคลุมทั่วถึงพื้นที่ภายในตำบล

๑.๔ การระบายน้ำ การระบายน้ำเป็นไปอย่างล่าช้า เกิดการพังทลายของผิวดิน น้ำกัดเซาะ เนื่องจากความรุนแรงของกระแสซึ่งระบายน้ำไม่ทันท่วงที เกิดน้ำท่วมขังในบางพื้นที่ ความต้องการของประชาชน คือ ก่อสร้างรางระบายน้ำหรือท่อระบายน้ำในจุดที่มีน้ำท่วมขังและน้ำกัดเซาะผิวดินบนขอบถนนเป็นประจำ

๑.๕ การพัฒนาด้านเทคโนโลยีสารสนเทศ ยังไม่ครอบคลุมและทั่วถึงทุกพื้นที่ภายในตำบล เช่น โทรศัพท์สาธารณะและระบบการให้บริการสัญญาณอินเทอร์เน็ต ไม่สามารถดำเนินการติดตั้งได้ครอบคลุมพื้นที่ที่ต้องการ ต้องการเนื่องจากข้อจำกัดด้านระยะทาง การขยายสัญญาณ ฯลฯ ความต้องการของประชาชน คือ ต้องการให้บริการสาธารณะโทรศัพท์บ้านและการให้บริการอินเทอร์เน็ตที่เพิ่มขึ้น

๒.ด้านเศรษฐกิจ

๒.๑ ประชาชนไม่มีอาชีพเสริม เนื่องจากขาดการส่งเสริมสนับสนุนการพัฒนาอาชีพเสริมอย่างเพียงพอ ความต้องการของประชาชน คือ ให้มีการส่งเสริมอาชีพเสริมให้แก่ประชาชนในหลากหลายอาชีพ

๒.๒ ประชาชนมีรายได้น้อย ขาดเงินทุนหมุนเวียนในการประกอบอาชีพ ต้นทุนทางการเกษตรสูง แหล่งงบประมาณนอกระบบคิดอัตราดอกเบี้ยสูง เกิดหนี้สินจากภาคการเกษตร ความต้องการของประชาชน คือ ให้มีการส่งเสริมสนับสนุนเงินทุนหมุนเวียนในการประกอบอาชีพ

๓.ด้านสาธารณสุข

๓.๑ ปัญหาการแพร่ระบาดของโรคต่างๆ เช่น โรคไข้เลือดออก ประชาชนขาดความรู้เกี่ยวกับการรักษาสุขภาพ ขาดสถานที่ออกกำลังกายภายในชุมชน ความต้องการของประชาชน คือ ให้มีการป้องกันและควบคุมโรคระบาดต่างๆ ส่งเสริมการรักษาสุขภาพของประชาชน

๓.๒ ส่งเสริมสวัสดิการให้การสงเคราะห์ผู้ด้อยโอกาส เด็ก คนชรา คนพิการอย่างทั่วถึง

๔.ด้านการเมือง การบริหาร

๔.๑ ขาดการทำความเข้าใจกับประชาชนเรื่องบทบาท และหน้าที่ของการเป็นสมาชิก หรือผู้บริหารขององค์การบริหารส่วนตำบล การประสานงานและความร่วมมือระหว่างประชาชน ผู้นำท้องถิ่น และสมาชิกยังไม่ดีเท่าที่ควร ความต้องการของประชาชน คือ ให้ผู้นำท้องถิ่น สมาชิกทำความเข้าใจและเข้าถึงประชาชนในปัญหาต่างๆ ให้มากขึ้น

๔.๒ ประชาชนยังไม่กล้าแสดงออกทางการเมือง การมีส่วนร่วมของประชาชนในการส่งเสริมประชาธิปไตยในระดับท้องถิ่นและระดับชาติมีน้อย การประชาสัมพันธ์ยังไม่ครอบคลุมและทั่วถึง ความต้องการของประชาชน คือ การประชาสัมพันธ์ให้ครอบคลุม ส่งเสริมให้ประชาชนมีส่วนร่วมในระดับต่างๆ

๕.การศึกษา ศาสนา และวัฒนธรรม

๕.๑ การศึกษาขาดแคลนพื้นที่สำหรับสร้างอาคารเรียนและอาคารศูนย์พัฒนาเด็กตำบล

๕.๒ สนับสนุนและพัฒนาสถานศึกษาที่มีอยู่ในชุมชน

๕.๓ อนุรักษ์ฟื้นฟูสืบสานประเพณีวัฒนธรรมและภูมิปัญญาท้องถิ่น

๖. ปัญหาด้านทรัพยากรธรรมชาติและสิ่งแวดล้อม

๖.๑ ทรัพยากรธรรมชาติและสิ่งแวดล้อมในพื้นที่ที่ถูกบุกรุก เพื่อทำการเกษตร เพราะประชาชนขาดความรู้ความเข้าใจและขาดจิตสำนึกในการอนุรักษ์ป้องกัน บำรุงรักษาและฟื้นฟูทรัพยากรธรรมชาติและสิ่งแวดล้อม ขาดการเอาใจใส่ดูแล หวงแหนธรรมชาติภายในตำบล ความต้องการของประชาชน คือ ปลูกฝังสร้างจิตสำนึกให้ประชาชนเกิดความหวงแหนทรัพยากรธรรมชาติและสิ่งแวดล้อมที่มีอยู่ในตำบล เพื่อประโยชน์และความอุดมสมบูรณ์ต่อไปในภายภาคหน้า

ผลการวิเคราะห์ศักยภาพเพื่อประเมินสถานภาพการพัฒนาในปัจจุบันและโอกาสการพัฒนาในอนาคตด้วยเทคนิค SWOT

การวิเคราะห์ จุดอ่อน จุดแข็ง อันเป็นสภาวะแวดล้อมภายในท้องถิ่น โดยใช้เทคนิค SWOT Analysis การพิจารณาถึงปัจจัยภายใน ได้แก่ จุดแข็ง (Strength = S) จุดอ่อน (Weakness = W) และปัจจัยภายนอก ได้แก่ โอกาส (Opportunity = O) และอุปสรรค (Threat = T) เป็นเครื่องมือโดยผ่านกระบวนการประชุมร่วมกันทุกภาคีทั้งภาครัฐและภาคประชาชน โดยสรุป ได้ดังนี้

๑. จุดแข็ง (STRENGTHS)

๑. ระบบการบริหาร

- ๕) มีการจัดโครงสร้างภายในที่เหมาะสมสอดคล้องกับการกิจ
- ๖) มีการแบ่งแยก / มอบหมายหน้าที่รับผิดชอบที่ชัดเจน
- ๗) บริหารจัดการโดยยึดหลักธรรมาภิบาล
- ๘) ส่งเสริมการมีส่วนร่วมของประชาชนในรูปแบบประชาคม

๕. อัตรากำลังพนักงานส่วนตำบล ลูกจ้างประจำและลูกจ้างชั่วคราว

- ๔) บุคลากรมีความรู้ความสามารถในการปฏิบัติงานในระดับดี
- ๕) มีการจัดส่งบุคลากรเข้ารับการฝึกอบรมอย่างต่อเนื่อง
- ๖) มีแผนอัตรากำลังที่เหมาะสมกับโครงสร้างอำนาจหน้าที่

๖. การเงิน / งบประมาณ

- ๓) พัฒนารายได้โดยการปรับปรุงแหล่งรายได้และระบบจัดเก็บภาษี
- ๔) การใช้จ่ายเงินงบประมาณเป็นไปอย่างมีประสิทธิภาพและบรรลุเป้าหมาย

๗. ศักยภาพของชุมชนและพื้นที่

- ๕) มีกลุ่มอาชีพ ๕ กลุ่ม
- ๖) มีกลุ่มออมทรัพย์และกองทุนหมู่บ้านทุกหมู่บ้าน
- ๗) พื้นที่ส่วนใหญ่เป็นพื้นที่เกษตรกรรม
- ๘) มีเส้นทางติดต่อกับตำบลช่องสามหมอ จังหวัดชัยภูมิ

๒. จุดอ่อน (WEAKNESSES)

๕. ระบบการบริหาร

๑) กฎหมาย ระเบียบ ข้อบังคับ มีการแก้ไขเปลี่ยนแปลงอยู่ตลอดเวลาทำให้เจ้าหน้าที่ผู้ปฏิบัติสับสน / ขาดความชัดเจน

๖. การเงิน / งบประมาณ

- ๒) งบประมาณมีจำนวนจำกัด มีรายได้ที่ได้รับการจัดสรรไม่เพียงพอต่อการพัฒนา

๗. ขนบธรรมเนียมประเพณี และภูมิปัญญาท้องถิ่น

- ๒) เยาวชนขาดความตระหนักในการเข้าไปมีส่วนร่วมในกิจกรรมทางศาสนา

๘. ทรัพยากรธรรมชาติและสิ่งแวดล้อม

- ๒) ประชาชนขาดความตระหนักในการดูแล และบำรุงรักษาสิ่งแวดล้อมและทรัพยากรธรรมชาติ

๒) ขาดระบบกำจัดขยะที่ถูกต้อง

๓.โอกาส (OPPORTUNITY)

๖. การแก้ปัญหาความยากจน ปัญหายาเสพติด ตามนโยบายของรัฐบาล
๗. รัฐบาลสนับสนุนโครงการตามแผนยุทธศาสตร์อยู่ดีมีสุข
๘. ระบบเทคโนโลยีสารสนเทศที่ทันสมัย
๙. นโยบายของรัฐบาล / จังหวัด ที่สนับสนุนส่งเสริมด้านการเกษตร สอดคล้องกับยุทธศาสตร์ตำบล
๑๐. การสร้างความเข้มแข็งตามระบบเศรษฐกิจแบบพอเพียง

๔.ปัญหาอุปสรรคหรือข้อจำกัด (THREAT)

๙. กฎหมาย ระเบียบ ข้อบังคับ ขาดความยืดหยุ่นไม่เหมาะสมสอดคล้องกับภารกิจ
๑๐. ห่วงระยะเวลาในการจัดสรร / เบิกจ่ายเงินอุดหนุนของรัฐบาลล่าช้าไม่แน่นอน
๑๑. ผลการถ่ายโอนภารกิจทำให้มีงาน / หน้าที่ เพิ่มขึ้นแต่ไม่มีบุคลากรรองรับ
๑๒. สภาพการณ์ทางเศรษฐกิจในระดับประเทศและค่าครองชีพสูงที่สูงขึ้น
๑๓. การจัดสรรงบประมาณและระยะการเบิกจ่ายไม่เหมาะสมกับเวลาดำเนินการ
๑๔. ภาระหน้าที่เพิ่มมากขึ้น ตามภารกิจที่ได้รับการถ่ายโอน
๑๕. ตลาดสินค้าการเกษตรมีความต้องการไม่แน่นอน
๑๖. สถานการณ์ทางการเมืองมีความไม่แน่นอน

ส่วนที่ ๔ การนำแผนพัฒนาองค์การบริหารส่วนตำบลชัยสมบูรณีสู่ปฏิบัติการปฏิบัติ
ยุทธศาสตร์การพัฒนาและแนวทางการพัฒนาท้องถิ่น

ยุทธศาสตร์การพัฒนา	แนวทางการพัฒนา	หมายเหตุ
ยุทธศาสตร์ที่ ๑ ยุทธศาสตร์การพัฒนา คนและสังคมที่มีคุณภาพ	แนวทางที่ ๑ การส่งเสริมกิจกรรมทางศาสนา ประเพณีและวัฒนธรรมท้องถิ่น แนวทางที่ ๒ การส่งเสริมพัฒนาทางการศึกษาในทุกกระดับ ครอบคลุมทุกช่วงวัย แนวทางที่ ๓ การส่งเสริมและพัฒนาด้านสาธารณสุขและการแพทย์ แนวทางที่ ๔ การส่งเสริมและสนับสนุนด้านการสังคมสงเคราะห์และสวัสดิการสังคม แนวทางที่ ๕ การส่งเสริมและพัฒนาด้านการกีฬาและด้านนันทนาการ	กอง การศึกษา สำนักปลัด
ยุทธศาสตร์ที่ ๒ การพัฒนาด้านการเกษตร และเศรษฐกิจชุมชน	แนวทางที่ ๑ การส่งเสริมและเพิ่มรายได้ให้แก่ประชาชน แนวทางที่ ๒ การส่งเสริมและสนับสนุนพัฒนาทางการเกษตร ประมงและปศุสัตว์	สำนักปลัด
ยุทธศาสตร์ที่ ๓ การพัฒนาตำบล และชุมชนให้น่าอยู่	แนวทางที่ ๑ การบริการสาธารณสุขที่ประชาชนพึงได้รับอย่างถ้วนหน้า แนวทางที่ ๒ การก่อสร้างและปรับปรุงเส้นทางคมนาคม แนวทางที่ ๓ การก่อสร้างระบบไฟฟ้าสาธารณะและไฟส่องสว่าง แนวทางที่ ๔ การก่อสร้างปรับปรุงระบบประปาและท่อระบายน้ำ แนวทางที่ ๕ การเสริมสร้างความมั่นคง และความปลอดภัยในชีวิตและทรัพย์สิน และการป้องกันและบรรเทาสาธารณภัยให้มีประสิทธิภาพ	สำนักปลัด, กองช่าง
ยุทธศาสตร์ที่ ๔ การจัดการทรัพยากรธรรมชาติและสิ่งแวดล้อม	แนวทางที่ ๑ การส่งเสริม อนุรักษ์ฟื้นฟูทรัพยากรธรรมชาติและสิ่งแวดล้อม แนวทางที่ ๒ การจัดการระบบบำบัด และกำจัดขยะมูลฝอยสิ่งปฏิกูล	สำนักปลัด, กองช่าง
ยุทธศาสตร์ที่ ๕ การพัฒนาการบริหาร จัดการภาครัฐที่ดี	แนวทางที่ ๑ การส่งเสริมการมีส่วนร่วมของประชาชนและการพัฒนาระบบการบริการประชาชน แนวทางที่ ๒ การปรับปรุงและพัฒนาบุคลากร เครื่องมือเครื่องใช้ และสถานที่ปฏิบัติงาน แนวทางที่ ๓ การบริหารจัดการการเงินการคลัง และงบประมาณ	สำนักปลัด, กองช่าง,กองคลัง,กองการศึกษาฯ

บัญชีสรุปโครงการพัฒนา

แผนพัฒนาสี่ปี (พ.ศ.๒๕๖๑ ถึง ๒๕๖๔) องค์การบริหารส่วนตำบลชัยสมบูรณ

ยุทธศาสตร์	ปี ๒๕๖๑		ปี ๒๕๖๒		ปี ๒๕๖๓		ปี ๒๕๖๔		รวม ๔ ปี	
	จำนวนโครงการ	งบประมาณ (บาท)	จำนวนโครงการ	งบประมาณ (บาท)	จำนวนโครงการ	งบประมาณ (บาท)	จำนวนโครงการ	งบประมาณ (บาท)	จำนวนโครงการ	งบประมาณ (บาท)
๑. ยุทธศาสตร์การพัฒนาคคนและสังคมที่มีคุณภาพ										
๑.๑ แนวทางที่ ๑ การส่งเสริมกิจกรรมทางศาสนา ประเพณีและวัฒนธรรมท้องถิ่น	๙	๓๑๔,๐๐๐	๙	๓๑๔,๐๐๐	๙	๓๑๔,๐๐๐	๙	๓๑๔,๐๐๐	๓๖	๑,๒๕๖,๐๐๐
๑.๒ แนวทางที่ ๒ การส่งเสริมพัฒนาด้วการศึกษาในทุกระดับลอบคลุมทุกช่วงวัย	๑๐	๓,๑๐๓,๐๐๐	๑๐	๓,๑๐๓,๐๐๐	๑๐	๓,๑๐๓,๐๐๐	๑๐	๓,๑๐๓,๐๐๐	๔๐	๑๒,๔๑๒,๐๐๐
๑.๓ แนวทางที่ ๓ การส่งเสริมและพัฒนาด้วสาธารณสุขและการแพทย์	๗	๔๐๗,๕๐๐	๗	๔๐๗,๕๐๐	๗	๔๐๗,๕๐๐	๗	๔๐๗,๕๐๐	๒๘	๑,๖๓๐,๐๐๐
๑.๔ แนวทางที่ ๔ การส่งเสริมและสนับสนุนด้วการสังคมสงเคราะห์และสวัสดิการสังคม	๗	๓,๕๗๐,๐๐๐	๗	๓,๕๗๐,๐๐๐	๗	๓,๕๗๐,๐๐๐	๗	๓,๕๗๐,๐๐๐	๒๘	๑๔,๒๘๐,๐๐๐
๑.๕ แนวทางที่ ๕ การส่งเสริมและพัฒนาด้วการกีฬาและด้วนันทนาการ	๓	๓๐๐,๐๐๐	๓	๓๐๐,๐๐๐	๓	๓๐๐,๐๐๐	๓	๓๐๐,๐๐๐	๑๒	๙๐๐,๐๐๐
รวม	๓๕	๗,๖๙๔,๕๐๐	๓๕	๗,๖๙๔,๕๐๐	๓๕	๗,๖๙๔,๕๐๐	๓๕	๗,๖๙๔,๕๐๐	๑๔๐	๓๐,๔๗๘,๐๐๐
๒. ยุทธศาสตร์การพัฒนาด้านการเกษตรและเศรษฐกิจชุมชน										
๒.๑ แนวทางที่ ๑ การส่งเสริมและเพิ่มรายได้ให้แก่ประชาชน	๔	๑๖๐,๐๐๐	๔	๑๖๐,๐๐๐	๔	๑๖๐,๐๐๐	๔	๑๖๐,๐๐๐	๑๖	๖๔๐,๐๐๐
๒.๒ แนวทางที่ ๒ การส่งเสริมและสนับสนุนพัฒนาด้วการเกษตร ประมงและปศุสัตว์	๓	๖๐,๐๐๐	๓	๖๐,๐๐๐	๓	๖๐,๐๐๐	๓	๖๐,๐๐๐	๑๒	๒๔๐,๐๐๐
รวม	๗	๒๒๐,๐๐๐	๗	๒๒๐,๐๐๐	๗	๒๒๐,๐๐๐	๗	๒๒๐,๐๐๐	๒๘	๘๘๐,๐๐๐

บัญชีสรุปโครงการพัฒนา

แผนพัฒนาสี่ปี (พ.ศ.๒๕๖๑ ถึง ๒๕๖๔) องค์การบริหารส่วนตำบลชัยภูมิ

ยุทธศาสตร์	ปี ๒๕๖๑		ปี ๒๕๖๒		ปี ๒๕๖๓		ปี ๒๕๖๔		รวม ๔ ปี	
	จำนวนโครงการ	งบประมาณ (บาท)	จำนวนโครงการ	งบประมาณ (บาท)	จำนวนโครงการ	งบประมาณ (บาท)	จำนวนโครงการ	งบประมาณ (บาท)	จำนวนโครงการ	งบประมาณ (บาท)
๓. ยุทธศาสตร์การพัฒนาตำบลและชุมชนให้น่าอยู่										
๓.๑ แนวทางที่ ๑ การบริการสาธารณสุขที่ประชาชนพึงได้รับอย่างถ้วนหน้า	๖	๒๘๐,๐๐๐	๖	๒๘๐,๐๐๐	๖	๒๘๐,๐๐๐	๖	๒๘๐,๐๐๐	๒๔	๑,๑๒๐,๐๐๐
๓.๒ แนวทางที่ ๒ การก่อสร้างและปรับปรุงเส้นทางคมนาคม	๒๑	๖,๐๐๐,๐๐๐	๒๑	๖,๐๐๐,๐๐๐	๒๑	๖,๐๐๐,๐๐๐	๒๑	๖,๐๐๐,๐๐๐	๘๔	๒๔,๐๐๐,๐๐๐
๓.๓ แนวทางที่ ๓ การก่อสร้างระบบไฟฟ้าสาธารณะและไฟฟ้าส่องสว่าง	๑๑	๑,๒๘๐,๐๐๐	๑๑	๑,๒๘๐,๐๐๐	๑๑	๑,๒๘๐,๐๐๐	๑๑	๑,๒๘๐,๐๐๐	๔๔	๕,๑๒๐,๐๐๐
๓.๔ แนวทางที่ ๔ การก่อสร้างระบบประปาและท่อระบายน้ำ	๑๓	๗,๐๘๘,๐๐๐	๑๓	๗,๐๘๘,๐๐๐	๑๓	๗,๐๘๘,๐๐๐	๑๓	๗,๐๘๘,๐๐๐	๕๒	๒๘,๓๕๒,๐๐๐
๓.๕ แนวทางที่ ๕ การเสริมสร้างความมั่นคงและความปลอดภัยในชีวิตและทรัพย์สินและการป้องกันและบรรเทาสาธารณภัยให้มีประสิทธิภาพ	๙	๓๖๐,๐๐๐	๙	๓๖๐,๐๐๐	๙	๓๖๐,๐๐๐	๙	๓๖๐,๐๐๐	๓๖	๑,๔๔๐,๐๐๐
รวม	๖๐	๑๕,๐๐๘,๐๐๐	๖๐	๑๕,๐๐๘,๐๐๐	๖๐	๑๕,๐๐๘,๐๐๐	๖๐	๑๕,๐๐๘,๐๐๐	๒๔๐	๖๐,๐๓๒,๐๐๐
๔. ยุทธศาสตร์การจัดการทรัพยากรธรรมชาติและสิ่งแวดล้อม										
๔.๑ แนวทางที่ ๑ การส่งเสริมอนุรักษ์ฟื้นฟูทรัพยากรธรรมชาติและสิ่งแวดล้อม	๑๒	๓,๓๕๕,๐๐๐	๑๒	๓,๓๕๕,๐๐๐	๑๒	๓,๓๕๕,๐๐๐	๑๒	๓,๓๕๕,๐๐๐	๔๘	๑๓,๔๒๐,๐๐๐
๔.๒ แนวทางที่ ๒ การจัดการระบบบำบัด และกำจัดขยะมูลฝอยสิ่งปฏิกูล	๕	๔,๕๕๐,๐๐๐	๕	๔,๕๕๐,๐๐๐	๕	๔,๕๕๐,๐๐๐	๕	๔,๕๕๐,๐๐๐	๒๐	๑๘,๒๐๐,๐๐๐
รวม	๑๗	๗,๙๐๕,๐๐๐	๑๗	๗,๙๐๕,๐๐๐	๑๗	๗,๙๐๕,๐๐๐	๑๗	๗,๙๐๕,๐๐๐	๖๘	๒๓,๖๒๐,๐๐๐

บัญชีสรุปโครงการพัฒนา

แผนพัฒนาสี่ปี (พ.ศ.๒๕๖๑ ถึง ๒๕๖๔) องค์การบริหารส่วนตำบลชัยสมบูรณ

ยุทธศาสตร์	ปี ๒๕๖๑		ปี ๒๕๖๒		ปี ๒๕๖๓		ปี ๒๕๖๔		รวม ๔ ปี	
	จำนวนโครงการ	งบประมาณ (บาท)	จำนวนโครงการ	งบประมาณ (บาท)	จำนวนโครงการ	งบประมาณ (บาท)	จำนวนโครงการ	งบประมาณ (บาท)	จำนวนโครงการ	งบประมาณ (บาท)
๕. ยุทธศาสตร์การพัฒนากิจการบริการจัดการภาครัฐที่ดี										
๕.๑ แนวทางที่ ๑ การส่งเสริมการมีส่วนร่วมของประชาชนและการพัฒนาระบบการบริการประชาชน	๓	๓๒๐,๐๐๐	๓	๓๒๐,๐๐๐	๓	๓๒๐,๐๐๐	๓	๓๒๐,๐๐๐	๑๒	๑,๒๘๐,๐๐๐
๕.๒ แนวทางที่ ๒ การปรับปรุงและพัฒนาบุคลากร เครื่องมือเครื่องใช้และสถานที่ปฏิบัติงาน	๘	๑,๒๘๐,๐๐๐	๘	๑,๒๘๐,๐๐๐	๘	๑,๒๘๐,๐๐๐	๘	๑,๒๘๐,๐๐๐	๓๒	๕,๑๒๐,๐๐๐
๕.๓ แนวทางที่ ๓ การบริหารจัดการการเงินการคลัง และงบประมาณ	๒	๒๓๐,๐๐๐	๒	๒๓๐,๐๐๐	๒	๒๓๐,๐๐๐	๒	๒๓๐,๐๐๐	๘	๙๒๐,๐๐๐
รวม	๑๓	๑,๘๓๐,๐๐๐	๑๓	๑,๘๓๐,๐๐๐	๑๓	๑,๘๓๐,๐๐๐	๑๓	๑,๘๓๐,๐๐๐	๕๒	๗,๓๒๐,๐๐๐

รายละเอียดโครงการพัฒนา
แผนพัฒนาสี่ปี (พ.ศ. ๒๕๖๑ - ๒๕๖๔)

ยุทธศาสตร์จังหวัดที่ ๒ การพัฒนาคนและสังคมที่มีคุณภาพ

- ยุทธศาสตร์การพัฒนาของ อปท. ในเขตจังหวัดขอนแก่น ที่ ๑ การพัฒนาเมืองและชุมชน

๑. ยุทธศาสตร์การพัฒนาคนและสังคมที่มีคุณภาพ

๑.๑ แนวทางที่ ๑ การส่งเสริมกิจกรรมทางศาสนา ประเพณีและวัฒนธรรมท้องถิ่น

ที่	โครงการ	วัตถุประสงค์	เป้าหมาย (ผลผลิตโครงการ)	งบประมาณ				ตัวชี้วัด (KPI)	ผลลัพธ์ที่คาดว่าจะได้รับ	หน่วยงานที่ รับผิดชอบ
				๒๕๖๑ (บาท)	๒๕๖๒ (บาท)	๒๕๖๓ (บาท)	๒๕๖๔ (บาท)			
๑	กิจกรรมวันผู้สูงอายุและประเพณีสงกรานต์	เพื่ออนุรักษ์และสืบสานขนบธรรมเนียมประเพณีไทย	จัดกิจกรรมวันผู้สูงอายุและประเพณีสงกรานต์ ๑ ครั้ง	๖๐,๐๐๐	๖๐,๐๐๐	๖๐,๐๐๐	๖๐,๐๐๐	๑ ครั้ง	อนุรักษ์และสืบสานขนบธรรมเนียมประเพณีไทย	กองการศึกษา
๒	งานประเพณีสงกรานต์น้ำพระเจ้าใหญ่มงคลไชยวาน	เพื่ออนุรักษ์และสืบสานขนบธรรมเนียมประเพณีไทย	อุดหนุนอำเภอโคกโพธิ์ไชยปีละ ๑ ครั้ง	๕๐,๐๐๐	๕๐,๐๐๐	๕๐,๐๐๐	๕๐,๐๐๐	๑ ครั้ง	อนุรักษ์และสืบสานขนบธรรมเนียมประเพณีไทย	กองการศึกษา
๓	งานประเพณีบุญบั้งไฟประจำตำบลและบุญบั้งไฟสองฝั่งบั้งไฟล้าน	เพื่ออนุรักษ์และสืบสานขนบธรรมเนียมประเพณีไทย	จัดงานบุญบั้งไฟภายในตำบล ๑ ครั้งและร่วมกับอปท.อื่น ๑ ครั้ง	๑๕๐,๐๐๐	๑๕๐,๐๐๐	๑๕๐,๐๐๐	๑๕๐,๐๐๐	๒ ครั้ง	อนุรักษ์และสืบสานขนบธรรมเนียมประเพณีไทย	กองการศึกษา
๔	อุดหนุนอำเภอโคกโพธิ์ไชย งานรัฐพิธีวันปิยมหาราช	เพื่อสนับสนุนการจัดกิจกรรมในวันสำคัญต่าง ๆ	งานรัฐพิธี งานพิธีต่าง ๆ	๔,๐๐๐	๔,๐๐๐	๔,๐๐๐	๔,๐๐๐	๑ ครั้ง	อนุรักษ์และสืบสานขนบธรรมเนียมประเพณีไทย	สำนักปลัด
๕	อุดหนุนอำเภอโคกโพธิ์ไชย งานรัฐพิธี ๕ ธันวาคมหาราช	เพื่อสนับสนุนการจัดกิจกรรมในวันสำคัญต่าง ๆ	งานรัฐพิธี งานพิธีต่าง ๆ	๕,๐๐๐	๕,๐๐๐	๕,๐๐๐	๕,๐๐๐	๑ ครั้ง	อนุรักษ์และสืบสานขนบธรรมเนียมประเพณีไทย	สำนักปลัด
๖	อุดหนุนอำเภอโคกโพธิ์ไชย งานรัฐพิธี ๑๒ สิงหาคม	เพื่อสนับสนุนการจัดกิจกรรมในวันสำคัญต่าง ๆ	งานรัฐพิธี งานพิธีต่าง ๆ	๕,๐๐๐	๕,๐๐๐	๕,๐๐๐	๕,๐๐๐	๑ ครั้ง	อนุรักษ์และสืบสานขนบธรรมเนียมประเพณีไทย	สำนักปลัด
๗	อุดหนุนร้านธาราอากาศางานใหม่ ประเพณีผูกเสี่ยว	เพื่อสนับสนุนการจัดกิจกรรมเหล่ากาชาดจังหวัดขอนแก่น	สนับสนุนร้านธาราอากาศาปีละ ๑ ครั้ง	๕,๐๐๐	๕,๐๐๐	๕,๐๐๐	๕,๐๐๐	๑ ครั้ง	อนุรักษ์และสืบสานขนบธรรมเนียมประเพณีไทย	สำนักปลัด
๘	โครงการเทศกาลไหมร่วมใจผูกเสี่ยวจังหวัดขอนแก่น	เพื่อสนับสนุนการจัดงานเทศกาลไหมร่วมใจผูกเสี่ยว	สนับสนุนการจัดงานเทศกาลไหมร่วมใจผูกเสี่ยว	๓๕,๐๐๐	๓๕,๐๐๐	๓๕,๐๐๐	๓๕,๐๐๐	๑ ครั้ง	อนุรักษ์และสืบสานขนบธรรมเนียมประเพณีไทย	สำนักปลัด

รายละเอียดโครงการพัฒนา
แผนพัฒนาสี่ปี (พ.ศ. ๒๕๖๑ - ๒๕๖๔)
องค์การบริหารส่วนตำบลชัยสมบูรณ

ยุทธศาสตร์จังหวัดที่ ๒ การพัฒนาคนและสังคมที่มีคุณภาพ

- ยุทธศาสตร์การพัฒนาของ อปท. ในเขตจังหวัดขอนแก่น ที่ ๑ การพัฒนาเมืองและชุมชน

๑. ยุทธศาสตร์การพัฒนาคนและสังคมที่มีคุณภาพ

๑.๒ แนวทางที่ ๒ การส่งเสริมพัฒนาทางการศึกษาในทุกกระดับ ครอบคลุมทุกช่วงวัย

ที่	โครงการ	วัตถุประสงค์	เป้าหมาย (ผลผลิตโครงการ)	งบประมาณ				ตัวชี้วัด (KPI)	ผลลัพธ์ที่คาดว่าจะได้รับ	หน่วยงานที่ รับผิดชอบ
				๒๕๖๑ (บาท)	๒๕๖๒ (บาท)	๒๕๖๓ (บาท)	๒๕๖๔ (บาท)			
๑	จัดซื้อวัสดุ/ครุภัณฑ์ เพื่อสนับสนุนและส่งเสริมการศึกษา	เพื่อส่งเสริมและยกระดับการศึกษาให้ได้มาตรฐาน	โต๊ะ,เก้าอี้,อุปกรณ์การเรียน ฯลฯ	๘๐,๐๐๐	๘๐,๐๐๐	๘๐,๐๐๐	๘๐,๐๐๐	๑ ครั้ง	เด็กนักเรียนมีพัฒนาการที่ดี และมีวัสดุ/ครุภัณฑ์ ใช้ในการเรียน	กองการศึกษา
๒	สนับสนุนกิจกรรมงานวันเด็ก	เพื่อให้เด็กได้มีเวทีการแสดงออก	ศูนย์พัฒนาเด็กเล็ก และโรงเรียนในเขตพื้นที่	๕๐,๐๐๐	๕๐,๐๐๐	๕๐,๐๐๐	๕๐,๐๐๐	๒๐๐ คน	เด็กและนักเรียนได้มีกรแสดงออกอย่างสร้างสรรค์	กองการศึกษา
๓	สนับสนุนและส่งเสริมศักยภาพการจัดการศึกษา	เพื่อสนับสนุนค่าใช้จ่ายในการบริหารการศึกษา	ค่าอาหารกลางวัน ,ค่าพัฒนาครูและบุคลากรทางการศึกษาในศูนย์พัฒนาเด็กเล็ก	๓๕๐,๐๐๐	๓๕๐,๐๐๐	๓๕๐,๐๐๐	๓๕๐,๐๐๐	๑ ครั้ง	สถานศึกษามีการบริหารงานอย่างมีประสิทธิภาพ	กองการศึกษา
๔	จัดซื้อสื่อการเรียนการสอนและอุปกรณ์การเรียน	เพื่อส่งเสริมการพัฒนาการเด็กนักเรียน และมีวัสดุอุปกรณ์ใช้ในการเรียน	วัสดุ/พัสดุของศูนย์พัฒนาเด็กเล็ก(วัสดุงานบ้านงานครัว, วัสดุไฟฟ้าและวิทยุ, วัสดุศึกษา)	๗๐,๐๐๐	๗๐,๐๐๐	๗๐,๐๐๐	๗๐,๐๐๐	๑ ครั้ง	เด็กนักเรียนมีพัฒนาการที่ดี สมวัย และมีวัสดุอุปกรณ์ใช้ในการเรียน	กองการศึกษา
๕	อาหารเสริม(นม)	เพื่อให้เด็กนักเรียนมีสุขภาพร่างกายแข็งแรงและสุขภาพอนามัยที่ดี	ศูนย์พัฒนาเด็กเล็ก และโรงเรียนในเขตพื้นที่	๘๔๐,๐๐๐ (เงินอุดหนุน)	๘๔๐,๐๐๐ (เงินอุดหนุน)	๘๔๐,๐๐๐ (เงินอุดหนุน)	๘๔๐,๐๐๐ (เงินอุดหนุน)	๑๐๐ คน	นักเรียนมีสุขภาพร่างกายแข็งแรงและสุขภาพอนามัยที่ดี	กองการศึกษา
๖	สนับสนุนค่าอาหารกลางวัน	เพื่อให้เด็กนักเรียนมีสุขภาพร่างกายแข็งแรงและสุขภาพอนามัยที่ดี	โรงเรียนในเขตพื้นที่ อบต. และศูนย์พัฒนาเด็กเล็ก	๙๐๐,๐๐๐ (เงินอุดหนุน)	๙๐๐,๐๐๐ (เงินอุดหนุน)	๙๐๐,๐๐๐ (เงินอุดหนุน)	๙๐๐,๐๐๐ (เงินอุดหนุน)	๑๐๐ คน	นักเรียนมีสุขภาพร่างกายแข็งแรงและสุขภาพอนามัยที่ดี	กองการศึกษา

รายละเอียดโครงการพัฒนา
แผนพัฒนาสี่ปี (พ.ศ. ๒๕๖๑ - ๒๕๖๔)
องค์การบริหารส่วนตำบลชัยสมบูรณ

ยุทธศาสตร์จังหวัดที่ ๒ การพัฒนาคนและสังคมที่มีคุณภาพ

- ยุทธศาสตร์การพัฒนาของ อปท. ในเขตจังหวัดขอนแก่น ที่ ๑ การพัฒนาเมืองและชุมชน

๑. ยุทธศาสตร์การพัฒนาคนและสังคมที่มีคุณภาพ

๑.๒ แนวทางที่ ๒ การส่งเสริมพัฒนาทางการศึกษาในทุกระดับ คลอบคลุมทุกช่วงวัย

ที่	โครงการ	วัตถุประสงค์	เป้าหมาย (ผลผลิตโครงการ)	งบประมาณ				ตัวชี้วัด (KPI)	ผลลัพธ์ที่คาดว่าจะได้รับ	หน่วยงานที่ รับผิดชอบ
				๒๕๖๑ (บาท)	๒๕๖๒ (บาท)	๒๕๖๓ (บาท)	๒๕๖๔ (บาท)			
๗	สนับสนุนงบประมาณเพื่อส่งเสริมพัฒนาการเด็ก อายุตั้งแต่ ๒-๔ ปี	เพื่อส่งเสริมให้เด็กอายุตั้งแต่ ๒-๔ ปีให้มีพัฒนาการที่สมวัย	จัดหาอุปกรณ์เครื่องเล่นในศูนย์พัฒนาเด็กเล็ก	๑๐๐,๐๐๐	๑๐๐,๐๐๐	๑๐๐,๐๐๐	๑๐๐,๐๐๐	๘๐ คน	เด็กมีพัฒนาการด้านร่างกายและสมองที่สมวัย	กองการศึกษา
๘	ค่ารายหัว วัสดุการศึกษาของศูนย์พัฒนาเด็กเล็ก	เพื่อพัฒนาการที่สมวัยของเด็กเล็ก	วัสดุอุปกรณ์ที่ใช้ประกอบการเรียนการสอนของศูนย์พัฒนาเด็กเล็ก	๑๕๓,๐๐๐	๑๕๓,๐๐๐	๑๕๓,๐๐๐	๑๕๓,๐๐๐	๙๐ คน	เด็กมีพัฒนาการด้านร่างกายและสมองที่สมวัย	กองการศึกษา
๙	สงเคราะห์ให้ความช่วยเหลือเด็กด้อยโอกาสในการรับส่งเด็กเล็ก	เพื่อเป็นการสงเคราะห์ให้ความช่วยเหลือและพัฒนาคุณภาพชีวิตและแบ่งเบาภาระของผู้ปกครอง	รถรับส่งจำนวน ๑ คัน	๖๐,๐๐๐	๖๐,๐๐๐	๖๐,๐๐๐	๖๐,๐๐๐	๒๐๐ วัน	นักเรียนก่อนชั้นประถมศึกษา มีคุณภาพชีวิตดีขึ้น	กองการศึกษา
๑๐	จัดซื้อเครื่องเล่นสนามกลางแจ้งศูนย์พัฒนาเด็กเล็ก	เพื่อพัฒนาการของเด็กที่สมวัย	จัดซื้อเครื่องเล่นสนามสำหรับเด็ก ๒-๔ ปี	๕๐๐,๐๐๐	๕๐๐,๐๐๐	๕๐๐,๐๐๐	๕๐๐,๐๐๐	เครื่องเล่นสนาม ๕ ชุด	เด็กใน ศพด. มีพัฒนาการที่สมวัย	กองการศึกษา
๑๑	โครงการพัฒนาเด็กและเยาวชนตำบลชัยสมบูรณ	เพื่อพัฒนาเด็กและเยาวชนตำบลชัยสมบูรณ ให้ตระหนักถึงหน้าที่ การมีส่วนร่วม การพัฒนาท้องถิ่น ทุกด้าน	เยาวชนในเขตตำบลชัยสมบูรณ	๒๐,๐๐๐	๒๐,๐๐๐	๒๐,๐๐๐	๒๐,๐๐๐	๕๐ คน	เด็กและเยาวชนตระหนักถึงบทบาทหน้าที่ มีส่วนร่วมในการพัฒนาท้องถิ่น	สำนักปลัด

รายละเอียดโครงการพัฒนา
แผนพัฒนาสี่ปี (พ.ศ. ๒๕๖๑ - ๒๕๖๔)
องค์การบริหารส่วนตำบลชัยสมบูรณ

ยุทธศาสตร์จังหวัดที่ ๒ การพัฒนาคนและสังคมที่มีคุณภาพ

- ยุทธศาสตร์การพัฒนาของ อปท. ในเขตจังหวัดขอนแก่น ที่ ๑ การพัฒนาเมืองและชุมชน

๑. ยุทธศาสตร์การพัฒนาคนและสังคมที่มีคุณภาพ

๑.๓ แนวทางที่ ๓ การส่งเสริมและพัฒนาด้านสาธารณสุขและการแพทย์

ที่	โครงการ	วัตถุประสงค์	เป้าหมาย (ผลผลิตโครงการ)	งบประมาณ				ตัวชี้วัด (KPI)	ผลลัพธ์ที่คาดว่าจะได้รับ	หน่วยงานที่ รับผิดชอบ
				๒๕๖๑ (บาท)	๒๕๖๒ (บาท)	๒๕๖๓ (บาท)	๒๕๖๔ (บาท)			
๑	ส่งเสริมสุขภาพผู้สูงอายุ	เพื่อให้ผู้สูงอายุทุกคนในชุมชนได้รับการดูแลสุขภาพอย่างทั่วถึง	ผู้สูงอายุในเขตพื้นที่ตำบลชัยสมบูรณ	๒๐,๐๐๐	๒๐,๐๐๐	๒๐,๐๐๐	๒๐,๐๐๐	๑ ครั้ง/ ปี	ผู้สูงอายุมีสุขภาพพลานามัยที่แข็งแรง	สำนักปลัด
๒	ควบคุมและป้องกันโรคติดต่อ	เพื่อใช้ในการรณรงค์ควบคุมและป้องกันโรคติดต่อ	หมู่ที่ ๑ - หมู่ที่ ๑๑	๑๔๐,๐๐๐	๑๔๐,๐๐๐	๑๔๐,๐๐๐	๑๔๐,๐๐๐	๑๑ หมู่บ้าน	ประชาชนมีคุณภาพชีวิตที่ดีขึ้น	สำนักปลัด
๓	ลดพฤติกรรมเสี่ยงของเด็กและเยาวชน	เพื่อรณรงค์และปรับเปลี่ยนพฤติกรรมเสี่ยงเยาวชน เช่น ตั้งครรภ์ไม่พึงประสงค์	เยาวชนในเขตพื้นที่ อปท.ชัยสมบูรณ	๒๐,๐๐๐	๒๐,๐๐๐	๒๐,๐๐๐	๒๐,๐๐๐	๑ ครั้ง/ ปี	เยาวชนมีความเข้าใจและลดการตั้งครรรภ์ในเยาวชนได้	สำนักปลัด
๔	จัดหาวัสดุวิทยาศาสตร์หรือการแพทย์	เพื่อใช้ป้องกันโรคไข้เลือดออกและกำจัดยุงลาย	น้ำยาพ่นหมอกควัน ทรายอะเบท	๕๐,๐๐๐	๕๐,๐๐๐	๕๐,๐๐๐	๕๐,๐๐๐	๑ ครั้ง/ ปี	ประชาชนมีคุณภาพชีวิตที่ดีขึ้น	สำนักปลัด
๕	อุดหนุนงบประมาณให้แก่ อสม.	เพื่อสนับสนุนตามโครงการดำเนินการพัฒนางานสาธารณสุขมูลฐาน	หมู่ที่ ๑ - หมู่ที่ ๑๑	๕๒,๕๐๐	๕๒,๕๐๐	๕๒,๕๐๐	๕๒,๕๐๐	๑ ครั้ง/ ปี	ประชาชนมีคุณภาพชีวิตที่ดีขึ้น	สำนักปลัด
๖	อุดหนุนงบประมาณกองทุนหลักประกันสุขภาพอปท.ชัยสมบูรณ	เพื่อสนับสนุนและส่งเสริมการบริการสาธารณสุขในพื้นที่ตำบลชัยสมบูรณ	หมู่ที่ ๑ - หมู่ที่ ๑๑	๑๐๐,๐๐๐	๑๐๐,๐๐๐	๑๐๐,๐๐๐	๑๐๐,๐๐๐	๑ ครั้ง/ ปี	ประชาชนมีคุณภาพชีวิตที่ดีขึ้น	สำนักปลัด
๗	อุดหนุนสำนักงานปศุสัตว์อำเภอโคกโพธิ์ไชยโครงการป้องกันและกำจัดโรคพิษสุนัขบ้า	เพื่อป้องกันและกำจัดโรคพิษสุนัขบ้าให้หมดไป	หมู่ที่ ๑ - หมู่ที่ ๑๑	๒๕,๐๐๐	๒๕,๐๐๐	๒๕,๐๐๐	๒๕,๐๐๐	๑ ครั้ง/ ปี	ประชาชนมีคุณภาพชีวิตที่ดีขึ้น	สำนักปลัด

รายละเอียดโครงการพัฒนา
แผนพัฒนาสี่ปี (พ.ศ. ๒๕๖๑ - ๒๕๖๔)
องค์การบริหารส่วนตำบลชัยสมบูรณ

ยุทธศาสตร์จังหวัดที่ ๒ การพัฒนาคนและสังคมที่มีคุณภาพ

- ยุทธศาสตร์การพัฒนาของ อปท. ในเขตจังหวัดขอนแก่น ที่ ๑ การพัฒนาเมืองและชุมชน

๑. ยุทธศาสตร์การพัฒนาคนและสังคมที่มีคุณภาพ

๑.๔ แนวทางที่ ๔ การส่งเสริมและสนับสนุนด้านการสังคมสงเคราะห์และสวัสดิการสังคม

ที่	โครงการ	วัตถุประสงค์	เป้าหมาย (ผลผลิตโครงการ)	งบประมาณ				ตัวชี้วัด (KPI)	ผลลัพธ์ที่คาดว่าจะได้รับ	หน่วยงานที่รับผิดชอบ
				๒๕๖๑ (บาท)	๒๕๖๒ (บาท)	๒๕๖๓ (บาท)	๒๕๖๔ (บาท)			
๑	สงเคราะห์เบี้ยยังชีพผู้ป่วยเอดส์	เพื่อให้ผู้ป่วยเอดส์สามารถช่วยเหลือตนเองได้ในการดำรงชีวิต	ผู้ป่วยเอดส์ในเขตพื้นที่อบต.ชัยสมบูรณ	๖๐,๐๐๐	๖๐,๐๐๐	๖๐,๐๐๐	๖๐,๐๐๐	๖ ราย	ผู้ป่วยเอดส์มีคุณภาพชีวิตที่ดีขึ้น	สำนักปลัด
๒	สงเคราะห์เบี้ยยังชีพคนพิการ	เพื่อให้คนพิการสามารถช่วยเหลือตนเองได้ในการดำรงชีวิต	คนพิการในเขตพื้นที่อบต.ชัยสมบูรณ	๔๘๐,๐๐๐	๔๘๐,๐๐๐	๔๘๐,๐๐๐	๔๘๐,๐๐๐	๑๖๗ ราย	คนพิการมีคุณภาพชีวิตที่ดีขึ้น	สำนักปลัด
๓	สงเคราะห์เบี้ยยังชีพผู้สูงอายุ	เพื่อให้ผู้สูงอายุสามารถช่วยเหลือตนเองได้ในการดำรงชีวิต	ผู้สูงอายุในเขตพื้นที่อบต.ชัยสมบูรณ	๒,๔๐๐,๐๐๐	๒,๔๐๐,๐๐๐	๒,๔๐๐,๐๐๐	๒,๔๐๐,๐๐๐	๗๐๐ ราย	ผู้สูงอายุมีคุณภาพชีวิตที่ดีขึ้น	สำนักปลัด
๔	อุดหนุนกองทุนสวัสดิการชุมชนตำบลชัยสมบูรณ	เพื่อให้ประชาชนในตำบลมีสวัสดิการที่เกิดจากภาคประชาชน	สนับสนุนงบประมาณกองทุนสวัสดิการชุมชนจำนวน ๑ ครั้ง	๑๐๐,๐๐๐	๑๐๐,๐๐๐	๑๐๐,๐๐๐	๑๐๐,๐๐๐	๑ ครั้ง/ปี	ประชาชนมีขวัญและคุณภาพชีวิตที่ดีขึ้น	สำนักปลัด
๕	อุดหนุนส่งเสริมศูนย์พัฒนาครอบครัวตำบลชัยสมบูรณ	เพื่อให้ครอบครัวเป็นสถาบันที่ดีมีคุณภาพสู่สังคม	อุดหนุนศพค.ตำบลชัยสมบูรณ จำนวน ๑ ครั้ง	๒๐,๐๐๐	๒๐,๐๐๐	๒๐,๐๐๐	๒๐,๐๐๐	๑ ครั้ง/ปี	มีความอบอุ่นในครอบครัว	สำนักปลัด
๖	อุดหนุนอำเภอโคกโพธิ์ไชยโครงการบริจาคโลหิตช่วยชีวิตเพื่อนมนุษย์	เพื่อช่วยเหลือคนป่วยที่เสียเลือดมาก	อุดหนุนงบประมาณอำเภอโคกโพธิ์ไชย จำนวน ๑ ครั้ง	๑๐,๐๐๐	๑๐,๐๐๐	๑๐,๐๐๐	๑๐,๐๐๐	๑ ครั้ง/ปี	ลดอัตราการขาดเลือดของคนป่วย	สำนักปลัด
๗	การส่งเสริมและสนับสนุนการดำเนินงานของหน่วยกู้ชีพกู้ภัย	เพื่อช่วยเหลือประชาชนด้านสุขภาพ	ประชาชนได้รับบริการด้านสุขภาพอย่างทั่วถึง	๕๐๐,๐๐๐	๕๐๐,๐๐๐	๕๐๐,๐๐๐	๕๐๐,๐๐๐	๒ ครั้ง/ปี	ประชาชนมีคุณภาพชีวิตดีขึ้น	สำนักปลัด

รายละเอียดโครงการพัฒนา
แผนพัฒนาสี่ปี (พ.ศ. ๒๕๖๑ - ๒๕๖๔)
องค์การบริหารส่วนตำบลชัยสมบูรณ

ยุทธศาสตร์จังหวัดที่ ๒ การพัฒนาคนและสังคมที่มีคุณภาพ

- ยุทธศาสตร์การพัฒนาของ อปท. ในเขตจังหวัดขอนแก่น ที่ ๑ การพัฒนาเมืองและชุมชน

๑. ยุทธศาสตร์การพัฒนาคนและสังคมที่มีคุณภาพ

๑.๕ แนวทางที่ ๕ การส่งเสริมและพัฒนาด้านการกีฬาและด้านนันทนาการ

ที่	โครงการ	วัตถุประสงค์	เป้าหมาย (ผลผลิตโครงการ)	งบประมาณ				ตัวชี้วัด (KPI)	ผลลัพธ์ที่คาดว่าจะได้รับ	หน่วยงานที่ รับผิดชอบ
				๒๕๖๑ (บาท)	๒๕๖๒ (บาท)	๒๕๖๓ (บาท)	๒๕๖๔ (บาท)			
๑	แข่งขันกีฬา อบต. ด้านยาเสพติด	เพื่อให้ประชาชนมีสุขภาพ แข็งแรง มีความสามัคคี และ ห่างไกลยาเสพติด	ประชาชนในเขตพื้นที่ อบต.ชัยสมบูรณ หมู่ที่ ๑ - หมู่ที่ ๑๑ ดำเนินการปีละ ๑ ครั้ง	๒๐๐,๐๐๐	๒๐๐,๐๐๐	๒๐๐,๐๐๐	๒๐๐,๐๐๐	๑ ครั้ง/ปี	ประชาชนมีสุขภาพ แข็งแรง มีความสามัคคี และห่างไกลยาเสพติด	กอง การศึกษา
๒	โครงการจัดการแข่งขันกีฬาท้องถิ่น สัมพันธ์อำเภอโคกโพธิ์ไชย	เพื่อให้ประชาชนมีสุขภาพ แข็งแรง มีความสามัคคี และ ห่างไกลยาเสพติด	ประชาชนในเขตพื้นที่ อำเภอโคกโพธิ์ไชย ดำเนินการปีละ ๑ ครั้ง	๕๐,๐๐๐	๕๐,๐๐๐	๕๐,๐๐๐	๕๐,๐๐๐	๑ ครั้ง/ปี	ประชาชนมีสุขภาพ แข็งแรง มีความสามัคคี และห่างไกลยาเสพติด	กอง การศึกษา
๓	จัดซื้อวัสดุอุปกรณ์ในการแข่งขันกีฬา และการออกกำลังกาย	เพื่อส่งเสริมและสนับสนุนให้ ประชาชนออกกำลังกาย	ประชาชนในเขตพื้นที่ อบต.ชัยสมบูรณ หมู่ที่ ๑ - หมู่ที่ ๑๑ ดำเนินการปีละ ๑ ครั้ง	๕๐,๐๐๐	๕๐,๐๐๐	๕๐,๐๐๐	๕๐,๐๐๐	๑ ครั้ง/ปี	ประชาชนมีสุขภาพ แข็งแรง มีความสามัคคี และห่างไกลยาเสพติด	กอง การศึกษา

รายละเอียดโครงการพัฒนา
แผนพัฒนาสี่ปี (พ.ศ. ๒๕๖๑ - ๒๕๖๔)
องค์การบริหารส่วนตำบลชัยสมบูรณ

ยุทธศาสตร์จังหวัดที่ ๒ การพัฒนาเศรษฐกิจให้มีความมั่นคงและมีความสามารถในการแข่งขัน

- ยุทธศาสตร์การพัฒนาของ อปท. ในเขตจังหวัดขอนแก่น ที่ ๕ การพัฒนาการเกษตรอย่างยั่งยืน

๒. ยุทธศาสตร์การพัฒนาด้านการเกษตรและเศรษฐกิจชุมชน

๒.๑ แนวทางที่ ๑ ส่งเสริมอาชีพและเพิ่มรายได้ให้แก่ประชาชน

ที่	โครงการ	วัตถุประสงค์	เป้าหมาย (ผลผลิตโครงการ)	งบประมาณ				ตัวชี้วัด (KPI)	ผลลัพธ์ที่คาดว่าจะได้รับ	หน่วยงานที่รับผิดชอบ
				๒๕๖๑ (บาท)	๒๕๖๒ (บาท)	๒๕๖๓ (บาท)	๒๕๖๔ (บาท)			
๑	ส่งเสริมและสนับสนุนกลุ่มอาชีพและวิสาหกิจชุมชน	เพื่อสนับสนุนกลุ่มอาชีพและวิสาหกิจชุมชนทุกกลุ่มในเขต อบต.ชัยสมบูรณ	สนับสนุนปีละ ๑ กลุ่ม	๑๐๐,๐๐๐	๑๐๐,๐๐๐	๑๐๐,๐๐๐	๑๐๐,๐๐๐	กลุ่มอาชีพ จำนวน ๑ กลุ่ม	ประชาชนมีงานทำและมีรายได้เพิ่มขึ้น	สำนักปลัด
๒	ปลูกผักสวนครัวรั้วกินได้สนับสนุนเมล็ดพันธุ์ผักสวนครัว,พันธุ์พืช	เพื่อลดรายจ่ายภาคครัวเรือนและเป็นการดำเนินการหลักปรัชญาเศรษฐกิจพอเพียง	จัดหาเมล็ดพันธุ์พืชผักสวนครัว ,พันธุ์พืชให้ประชาชนในเขตพื้นที่อบต.ชัยสมบูรณ	๒๐,๐๐๐	๒๐,๐๐๐	๒๐,๐๐๐	๒๐,๐๐๐	รั้วผักสวนครัว ใน ๑๑ หมู่บ้าน	ประชาชนสามารถลดรายจ่ายภาคครัวเรือนได้	สำนักปลัด
๓	ส่งเสริมอาชีพปลูกเห็ด	เพื่อเพิ่มรายได้ ลดรายจ่ายครัวเรือน	จัดหาพันธุ์เห็ดชนิดต่างๆให้ประชาชนในเขตพื้นที่อบต.ชัยสมบูรณ	๒๐,๐๐๐	๒๐,๐๐๐	๒๐,๐๐๐	๒๐,๐๐๐	เห็ดชนิด ต่างๆ ๑๑ หมู่บ้าน	ประชาชนสามารถลดรายจ่ายภาคครัวเรือนได้	สำนักปลัด
๔	การเสริมสร้างให้ความรู้ด้านการสหกรณ์ในระดับประชาชน	เพื่อสร้างความรู้การประกอบอาชีพและด้านสหกรณ์	อบรมเชิงปฏิบัติการให้กับประชาชนในตำบล	๒๐,๐๐๐	๒๐,๐๐๐	๒๐,๐๐๐	๒๐,๐๐๐	๑ ครั้ง/ ปี	ประชาชนมีความรู้ด้านสหกรณ์	สำนักปลัด
๕	โครงการพัฒนาศักยภาพสตรี	เพื่อพัฒนาศักยภาพสตรีในการพัฒนาตำบล การประกอบอาชีพ และด้านต่างๆ	สตรี ใน เขต ตำบล ชัยสมบูรณ	๒๐,๐๐๐	๒๐,๐๐๐	๒๐,๐๐๐	๒๐,๐๐๐	กลุ่มอาชีพสตรี ๑ กลุ่ม	สตรีมีศักยภาพในการพัฒนาตนเองด้านอาชีพ ด้านต่างๆ	สำนักปลัด

รายละเอียดโครงการพัฒนา
แผนพัฒนาสี่ปี (พ.ศ. ๒๕๖๑ - ๒๕๖๔)
องค์การบริหารส่วนตำบลซับสมบูน

ยุทธศาสตร์จังหวัดที่ ๒ การพัฒนาเศรษฐกิจให้มีความมั่นคงและมีความสามารถในการแข่งขัน

- ยุทธศาสตร์การพัฒนาของ อปท. ในเขตจังหวัดขอนแก่น ที่ ๕ การพัฒนาการเกษตรอย่างยั่งยืน

๒. ยุทธศาสตร์การพัฒนาด้านการเกษตรและเศรษฐกิจชุมชน

๒.๒ แนวทางที่ ๒ การส่งเสริมและสนับสนุนพัฒนาด้านการเกษตร ประมงและปศุสัตว์

ที่	โครงการ	วัตถุประสงค์	เป้าหมาย (ผลผลิตโครงการ)	งบประมาณ				ตัวชี้วัด (KPI)	ผลลัพธ์ที่คาดว่าจะได้รับ	หน่วยงานที่รับผิดชอบ
				๒๕๖๑ (บาท)	๒๕๖๒ (บาท)	๒๕๖๓ (บาท)	๒๕๖๔ (บาท)			
๑	จัดซื้อพันธุ์ปลา ส่งเสริมการเลี้ยงปลา	เพื่อเพิ่มรายได้ ลดรายจ่าย ครัวเรือน	จัดหาพันธุ์ปลาชนิดต่างๆ ให้ประชาชนในเขตพื้นที่ อบต.ซับสมบูน	๑๐๐,๐๐๐	๑๐๐,๐๐๐	๑๐๐,๐๐๐	๑๐๐,๐๐๐	พันธุ์ ปลา ชนิด ต่างๆ ๑๑ หมู่บ้าน	ประชาชนสามารถ ลดรายจ่ายภาค ครัวเรือนได้	สำนักปลัด
๒	ส่งเสริมการเลี้ยงโคเนื้อ	เพื่อเพิ่มรายได้ ลดรายจ่าย ครัวเรือน	กลุ่มเลี้ยงโคเนื้อ จำนวน ๑ กลุ่ม	๒๐,๐๐๐	๒๐,๐๐๐	๒๐,๐๐๐	๒๐,๐๐๐	กลุ่ม เลี้ยงโค ๑๑ หมู่บ้าน	ประชาชนสามารถ ลดรายจ่ายภาค ครัวเรือนได้	สำนักปลัด
๓	อบรมให้ความรู้ในหลักปรัชญา เศรษฐกิจพอเพียง	เพื่อเพิ่มรายได้ ลดรายจ่าย ครัวเรือน	ให้ความรู้ในหลักปรัชญา เศรษฐกิจพอเพียงแก่ ประชาชนในพื้นที่	๒๐,๐๐๐	๒๐,๐๐๐	๒๐,๐๐๐	๒๐,๐๐๐	๑ ครั้ง/ ปี	ประชาชนสามารถ ลดรายจ่ายภาค ครัวเรือนได้	สำนักปลัด

รายละเอียดโครงการพัฒนา
แผนพัฒนาสี่ปี (พ.ศ. ๒๕๖๑ - ๒๕๖๔)
องค์การบริหารส่วนตำบลชัยสมบุญ

ยุทธศาสตร์จังหวัดที่ ๔ การเสริมสร้างความปลอดภัยในชีวิตและทรัพย์สิน

- ยุทธศาสตร์การพัฒนาของ อปท. ในเขตจังหวัดขอนแก่น ที่ ๒ การพัฒนาโครงสร้างพื้นฐาน

๓. ยุทธศาสตร์การพัฒนาตำบลและชุมชนให้น่าอยู่

๓.๑ แนวทางที่ ๑ การบริการสาธารณสุขที่ประชาชนพึงได้รับอย่างถ้วนหน้า

ที่	โครงการ	วัตถุประสงค์	เป้าหมาย (ผลผลิตโครงการ)	งบประมาณ				ตัวชี้วัด (KPI)	ผลลัพธ์ที่คาดว่าจะได้รับ	หน่วยงาน ที่ รับผิดชอบ
				๒๕๖๑ (บาท)	๒๕๖๒ (บาท)	๒๕๖๓ (บาท)	๒๕๖๔ (บาท)			
๑	ก่อสร้างศาลาเอนกประสงค์ภายในหมู่บ้านบ้านนาจาน หมู่ที่ ๑	เพื่อใช้จัดกิจกรรมต่างๆ ร่วมกันในชุมชน	ศาลาเอนกประสงค์จำนวน ๑ หลัง	๑๐๐,๐๐๐	๑๐๐,๐๐๐	๑๐๐,๐๐๐	๑๐๐,๐๐๐	๑ หลัง/ ปี	ประชาชนมีสถานที่จัดกิจกรรมต่างๆ ร่วมกัน	กองช่าง
๒	ก่อสร้างอาคารจอดรถกลางบ้านหมู่บ้านบ้านโนนสว่าง หมู่ที่ ๘	เพื่ออำนวยความสะดวกกับคนที่มาจัดกิจกรรมร่วมกัน	อาคารจอดรถกลางบ้านจำนวน ๑ หลัง	๑๐๐,๐๐๐	๑๐๐,๐๐๐	๑๐๐,๐๐๐	๑๐๐,๐๐๐	๑ หลัง/ ปี	ประชาชนมีสถานที่จอดรถ	กองช่าง
๓	หออกระจายเสียงตามสายภายในหมู่บ้านบ้านโนนสว่าง หมู่ที่ ๘	เพื่อประชาสัมพันธ์ข่าวสารต่างๆให้ประชาชนทราบอย่างทั่วถึง	หออกระจายเสียงตามสาย	๒๐,๐๐๐	๒๐,๐๐๐	๒๐,๐๐๐	๒๐,๐๐๐	๑ หลัง/ ปี	ประชาชนได้รับทราบข้อมูลข่าวสารต่างๆอย่างทั่วถึง	กองช่าง
๔	ค่าบริการสาธารณสุขปโรคต่างๆและสถานีสูบน้ำหมู่ที่ ๔	เพื่อสนับสนุนการสาธารณสุขปโรคพื้นฐานหมู่ที่ ๔	สาธารณสุขปโรคพื้นฐานหมู่ที่ ๔	๒๐,๐๐๐	๒๐,๐๐๐	๒๐,๐๐๐	๒๐,๐๐๐	๑ ครั้ง/ปี	ประชาชนได้รับบริการสาธารณสุขปโรคต่างๆ	กองช่าง
๕	ปรับปรุงภูมิทัศน์ถนนภายในหมู่บ้านและถนนเชื่อมระหว่างหมู่บ้าน	เพื่อรักษาความสะอาดภายในหมู่บ้านให้เป็นระเบียบเรียบร้อย	ภูมิทัศน์ภายในตำบลสะอาดเป็นระเบียบเรียบร้อย	๒๐,๐๐๐	๒๐,๐๐๐	๒๐,๐๐๐	๒๐,๐๐๐	๑ ครั้ง/ปี	หมู่บ้านสะอาดเป็นระเบียบเรียบร้อย	กองช่าง
๖	ปรับปรุงซ่อมแซมเสียงตามสายภายในหมู่บ้านหมู่ที่ ๑-๑๑	เพื่อประชาสัมพันธ์ข่าวสารต่างๆให้ประชาชนทราบอย่างทั่วถึง	หออกระจายเสียงตามสายหมู่ที่ ๑-๑๑	๒๐,๐๐๐	๒๐,๐๐๐	๒๐,๐๐๐	๒๐,๐๐๐	๑ ครั้ง/ปี	ประชาชนได้รับทราบข้อมูลข่าวสารต่างๆอย่างทั่วถึง	กองช่าง

รายละเอียดโครงการพัฒนา
แผนพัฒนาสี่ปี (พ.ศ. ๒๕๖๑ - ๒๕๖๔)
องค์การบริหารส่วนตำบลชัยสมบุญ

ยุทธศาสตร์จังหวัดที่ ๔ การเสริมสร้างความปลอดภัยในชีวิตและทรัพย์สิน

- ยุทธศาสตร์การพัฒนาของ อปท. ในเขตจังหวัดขอนแก่น ที่ ๒ การพัฒนาโครงสร้างพื้นฐาน

๓. ยุทธศาสตร์การพัฒนาตำบลและชุมชนให้น่าอยู่

๓.๒ แนวทางที่ ๒ การก่อสร้างและปรับปรุงเส้นทางคมนาคม

ที่	โครงการ	วัตถุประสงค์	เป้าหมาย (ผลผลิตโครงการ)	งบประมาณ				ตัวชี้วัด (KPI)	ผลลัพธ์ที่คาดว่าจะได้รับ	หน่วยงานที่ รับผิดชอบ
				๒๕๖๑ (บาท)	๒๕๖๒ (บาท)	๒๕๖๓ (บาท)	๒๕๖๔ (บาท)			
๑	ก่อสร้างถนนคสล.ภายในหมู่บ้าน นาจาน หมู่ที่ ๑	เพื่อให้ประชาชนมีความ สะดวกในการสัญจร	กว้าง ...๖....ม.ยาว ...๑๐๐.. ม. หนา ..๐.๑๕..... ม.	๒๐๐,๐๐๐	๒๐๐,๐๐๐	๒๐๐,๐๐๐	๒๐๐,๐๐๐	๑ สาย	มีระบบคมนาคมที่สะดวก ปลอดภัย	กองช่าง
๒	ก่อสร้างถนนเพื่อการเกษตรภายในหมู่บ้าน นาจาน หมู่ที่ ๑ เส้นออกไปทางเลียบบคลอง	เพื่อให้ประชาชนมีความ สะดวกในการสัญจร	กว้าง๔....ม.ยาว .๒๐๐... ม. หนา .๐.๑๕..... ม.	๒๐๐,๐๐๐	๒๐๐,๐๐๐	๒๐๐,๐๐๐	๒๐๐,๐๐๐	๑ สาย	มีระบบคมนาคมที่สะดวก ปลอดภัย	กองช่าง
๓	ถนนคสล.รอบหนองดับเต่า บ้านนาดับเต่า หมู่ที่ ๔	เพื่อให้ประชาชนมีความ สะดวกในการสัญจร	กว้าง ..๕.....ม.ยาว ๕๐๐. ม. หนา .๐.๑๕..... ม.	๕๐๐,๐๐๐	๕๐๐,๐๐๐	๕๐๐,๐๐๐	๕๐๐,๐๐๐	๑ สาย	มีระบบคมนาคมที่สะดวก ปลอดภัย	กองช่าง
๔	ถนนลาดยางจากหนองดับเต่าถึงห้วยสาม หมอ	เพื่อให้ประชาชนมีความ สะดวกในการสัญจร	กว้าง ...๕....ม.ยาว ..๒๐๐.. ม. หนา .๐.๑๕..... ม.	๔๐๐,๐๐๐	๔๐๐,๐๐๐	๔๐๐,๐๐๐	๔๐๐,๐๐๐	๑ สาย	มีระบบคมนาคมที่สะดวก ปลอดภัย	กองช่าง
๕	ก่อสร้างถนนคสล.เส้นทางหนุมัดถึงกลุ่ม ข้าวไร่	เพื่อให้ประชาชนมีความ สะดวกในการสัญจร	กว้าง ...๕....ม.ยาว ..๑๕๐.. ม. หนา .๐.๑๕..... ม.	๓๐๐,๐๐๐	๓๐๐,๐๐๐	๓๐๐,๐๐๐	๓๐๐,๐๐๐	๑ สาย	มีระบบคมนาคมที่สะดวก ปลอดภัย	กองช่าง
๖	ขยายถนนคสล.ภายในหมู่บ้าน บ้านข้าไฟ หมู่ที่ ๖	เพื่อให้ประชาชนมีความ สะดวกในการสัญจร	กว้าง ...๕....ม.ยาว ..๑๕๐.. ม. หนา .๐.๑๕..... ม.	๓๐๐,๐๐๐	๓๐๐,๐๐๐	๓๐๐,๐๐๐	๓๐๐,๐๐๐	๑ สาย	มีระบบคมนาคมที่สะดวก ปลอดภัย	กองช่าง
๗	ก่อสร้างถนนคสล.รอบหมู่บ้านบ้านโนน สว่าง หมู่ที่ ๘(จากบ้านนางบุญสนองถึง แยกกลางหมู่บ้าน)	เพื่อให้ประชาชนมีความ สะดวกในการสัญจร	กว้าง ...๕....ม.ยาว ..๑๐๐.. ม. หนา .๐.๑๕..... ม.	๒๐๐,๐๐๐	๒๐๐,๐๐๐	๒๐๐,๐๐๐	๒๐๐,๐๐๐	๑ สาย	มีระบบคมนาคมที่สะดวก ปลอดภัย	กองช่าง
๘	ก่อสร้างถนนคสล.บ้านชัยสมบุญ หมู่ที่ ๙ (จาทางหลวง ๒๒๙ ถึงวัดชัยยาง)	เพื่อให้ประชาชนมีความ สะดวกในการสัญจร	กว้าง ...๕....ม.ยาว ..๑๐๐.. ม. หนา .๐.๑๕..... ม.	๒๐๐,๐๐๐	๒๐๐,๐๐๐	๒๐๐,๐๐๐	๒๐๐,๐๐๐	๑ สาย	มีระบบคมนาคมที่สะดวก ปลอดภัย	กองช่าง

รายละเอียดโครงการพัฒนา
แผนพัฒนาสี่ปี (พ.ศ. ๒๕๖๑ - ๒๕๖๔)
องค์การบริหารส่วนตำบลชัยสมบุญ

ยุทธศาสตร์จังหวัดที่ ๔ การเสริมสร้างความปลอดภัยในชีวิตและทรัพย์สิน

- ยุทธศาสตร์การพัฒนาของ อปท. ในเขตจังหวัดขอนแก่น ที่ ๒ การพัฒนาโครงสร้างพื้นฐาน

๓. ยุทธศาสตร์การพัฒนาตำบลและชุมชนให้น่าอยู่

๓.๒ แนวทางที่ ๒ การก่อสร้างและปรับปรุงเส้นทางคมนาคม

ที่	โครงการ	วัตถุประสงค์	เป้าหมาย (ผลผลิตโครงการ)	งบประมาณ				ตัวชี้วัด (KPI)	ผลลัพธ์ที่คาดว่าจะได้รับ	หน่วยงานที่ รับผิดชอบ
				๒๕๖๑ (บาท)	๒๕๖๒ (บาท)	๒๕๖๓ (บาท)	๒๕๖๔ (บาท)			
๙	ก่อสร้างถนนคสล.บ้านชัยสมบุญ หมู่ที่ ๙ (เริ่มจากศาลาเอนกประสงค์ถึงวัดชัยยาง)	เพื่อให้ประชาชนมีความสะดวกในการสัญจร	กว้าง ...๕....ม.ยาว ..๒๐๐..ม. หน้า .๐.๑๕..... ม.	๔๐๐,๐๐๐	๔๐๐,๐๐๐	๔๐๐,๐๐๐	๔๐๐,๐๐๐	๑ สาย	มีระบบคมนาคมที่สะดวกปลอดภัย	กองช่าง
๑๐	ก่อสร้างถนนคสล.บ้านชัยเจริญ หมู่ที่ ๑๐ (สายที่ ๑) สายต่อบ้านนางจันทิมา	เพื่อให้ประชาชนมีความสะดวกในการสัญจร	กว้าง ...๕....ม.ยาว ..๑๕๐..ม. หน้า .๐.๑๕..... ม.	๓๐๐,๐๐๐	๓๐๐,๐๐๐	๓๐๐,๐๐๐	๓๐๐,๐๐๐	๑ สาย	มีระบบคมนาคมที่สะดวกปลอดภัย	กองช่าง
๑๑	ก่อสร้างถนนคสล.บ้านชัยเจริญ หมู่ที่ ๑๐ (สายที่ ๒) จากถนนสาย๒๒๙ ถึงบ้านนางฮวยทองก้อน)	เพื่อให้ประชาชนมีความสะดวกในการสัญจร	กว้าง ...๕....ม.ยาว ..๑๕๐..ม. หน้า .๐.๑๕..... ม.	๓๐๐,๐๐๐	๓๐๐,๐๐๐	๓๐๐,๐๐๐	๓๐๐,๐๐๐	๑ สาย	มีระบบคมนาคมที่สะดวกปลอดภัย	กองช่าง
๑๒	ก่อสร้างถนนคสล.สายกลางบ้านบ้านหินตั้ง หมู่ที่ ๓ (เริ่มจากบ้านนายสมยศถึงบ้านนางยุพิน)	เพื่อให้ประชาชนมีความสะดวกในการสัญจร	กว้าง ...๕....ม.ยาว ..๒๐๐..ม. หน้า .๐.๑๕..... ม.	๔๐๐,๐๐๐	๔๐๐,๐๐๐	๔๐๐,๐๐๐	๔๐๐,๐๐๐	๑ สาย	มีระบบคมนาคมที่สะดวกปลอดภัย	กองช่าง
๑๓	ก่อสร้างถนนคสล.สายบ้านหินตั้ง หมู่ที่ ๑๑ (เริ่มจากโรงเรียนบ้านหินตั้งไปหนองน้ำประปา)	เพื่อให้ประชาชนมีความสะดวกในการสัญจร	กว้าง ...๕....ม.ยาว ..๑๕๐..ม. หน้า .๐.๑๕..... ม.	๓๐๐,๐๐๐	๓๐๐,๐๐๐	๓๐๐,๐๐๐	๓๐๐,๐๐๐	๑ สาย	มีระบบคมนาคมที่สะดวกปลอดภัย	กองช่าง
๑๔	ก่อสร้างถนนลูกรังสายวัดป่าเทพารักษ์ถึงหลังบ่อนไก่	เพื่อให้ประชาชนมีความสะดวกในการสัญจร	กว้าง ...๕..ม.ยาว ..๑,๐๐๐.ม. หน้า .๐.๑๕..... ม.	๓๐๐,๐๐๐	๓๐๐,๐๐๐	๓๐๐,๐๐๐	๓๐๐,๐๐๐	๑ สาย	มีระบบคมนาคมที่สะดวกปลอดภัย	กองช่าง
๑๕	ซ่อมแซมถนนลูกรังจากหนองน้ำประปาถึงแยกนายนายคำพง	เพื่อให้ประชาชนมีความสะดวกในการสัญจร	กว้าง ...๕..ม.ยาว ..๑,๐๐๐.ม. หน้า .๐.๑๕..... ม.	๒๐๐,๐๐๐	๒๐๐,๐๐๐	๒๐๐,๐๐๐	๒๐๐,๐๐๐	๑ สาย	มีระบบคมนาคมที่สะดวกปลอดภัย	กองช่าง

รายละเอียดโครงการพัฒนา
แผนพัฒนาสี่ปี (พ.ศ. ๒๕๖๑ - ๒๕๖๔)
องค์การบริหารส่วนตำบลซับสมบูน

ยุทธศาสตร์จังหวัดที่ ๔ การเสริมสร้างความปลอดภัยในชีวิตและทรัพย์สิน

- ยุทธศาสตร์การพัฒนาของ อปท. ในเขตจังหวัดขอนแก่น ที่ ๒ การพัฒนาโครงสร้างพื้นฐาน

๓. ยุทธศาสตร์การพัฒนาตำบลและชุมชนให้น่าอยู่

๓.๒ แนวทางที่ ๒ การก่อสร้างและปรับปรุงเส้นทางคมนาคม

ที่	โครงการ	วัตถุประสงค์	เป้าหมาย (ผลผลิตโครงการ)	งบประมาณ				ตัวชี้วัด (KPI)	ผลลัพธ์ที่คาดว่าจะ ได้รับ	หน่วยงานที่ รับผิดชอบ
				๒๕๖๑ (บาท)	๒๕๖๒ (บาท)	๒๕๖๓ (บาท)	๒๕๖๔ (บาท)			
๑๖	ก่อสร้างถนนคสล.บ้านซับบอน หมู่ที่ ๗	เพื่อให้ประชาชนมีความ สะดวกในการสัญจร	กว้าง ...๕....ม.ยาว ..๑๕๐.. ม. หนา .๐.๑๕..... ม.	๓๐๐,๐๐๐	๓๐๐,๐๐๐	๓๐๐,๐๐๐	๓๐๐,๐๐๐	๑ สาย	มีระบบคมนาคมที่ สะดวกปลอดภัย	กองช่าง
๑๗	ก่อสร้างถนนดินลูกรังบ้านซับบอน หมู่ที่ ๗	เพื่อให้ประชาชนมีความ สะดวกในการสัญจร	กว้าง ...๕....ม.ยาว ..๒๐๐.. ม. หนา .๐.๕๐..... ม.	๓๐๐,๐๐๐	๓๐๐,๐๐๐	๓๐๐,๐๐๐	๓๐๐,๐๐๐	๑ สาย	มีระบบคมนาคมที่ สะดวกปลอดภัย	กองช่าง
๑๘	ปรับปรุงซ่อมแซมถนนภายในพื้นที่ตำบล ซับสมบูนหมู่ที่ ๑-๑๑	เพื่อให้ประชาชนมีความ สะดวกในการสัญจร	ถนนภายในพื้นที่ตำบล ซับสมบูน หมู่ที่ ๑-๑๑	๓๐๐,๐๐๐	๓๐๐,๐๐๐	๓๐๐,๐๐๐	๓๐๐,๐๐๐	๑๑ สาย	มีระบบคมนาคมที่ สะดวกปลอดภัย	กองช่าง
๑๙	ก่อสร้างถนนเพื่อการเกษตรบ้านซับแดง หมู่ที่ ๕ จากนายหนุภาย-นายผล กาทา	เพื่อให้ประชาชนมีความ สะดวกในการสัญจร	กว้าง ...๖..ม.ยาว ..๒,๐๐๐.. ม. หนา .๐.๕๐..... ม.	๔๐๐,๐๐๐	๔๐๐,๐๐๐	๔๐๐,๐๐๐	๔๐๐,๐๐๐	๑ สาย	มีระบบคมนาคมที่ สะดวกปลอดภัย	กองช่าง
๒๐	ซ่อมแซมถนนเพื่อการเกษตรจากวัด เทพารักษ์บ้านหินตั้งไปถึงลำห้วยสามหมอ	เพื่อให้ประชาชนมีความ สะดวกในการสัญจร	กว้าง ...๔..ม.ยาว ..๓๐๐.. ม. หนา .๐.๕๐..... ม.	๑๐๐,๐๐๐	๑๐๐,๐๐๐	๑๐๐,๐๐๐	๑๐๐,๐๐๐	๑ สาย	มีระบบคมนาคมที่ สะดวกปลอดภัย	กองช่าง
๒๑	ซ่อมแซมปรับปรุงเส้นทางการเกษตรเส้น บ้านอูลย์ถึงถนนเชื่อมบ้านนาตบเต่า - นาจาน	เพื่อให้ประชาชนมีความ สะดวกในการสัญจร	กว้าง ...๖..ม.ยาว ..๒,๐๐๐.. ม. หนา .๐.๕๐..... ม.	๑๐๐,๐๐๐	๑๐๐,๐๐๐	๑๐๐,๐๐๐	๑๐๐,๐๐๐	๑ สาย	มีระบบคมนาคมที่ สะดวกปลอดภัย	กองช่าง

รายละเอียดโครงการพัฒนา
แผนพัฒนาสี่ปี (พ.ศ. ๒๕๖๑ - ๒๕๖๔)
องค์การบริหารส่วนตำบลชัยสมบูรณ์

ยุทธศาสตร์จังหวัดที่ ๔ การเสริมสร้างความปลอดภัยในชีวิตและทรัพย์สิน

- ยุทธศาสตร์การพัฒนาของ อปท. ในเขตจังหวัดขอนแก่น ที่ ๑ การพัฒนาโครงสร้างพื้นฐาน

๓. ยุทธศาสตร์การพัฒนาตำบลและชุมชนให้น่าอยู่

๓.๓ แนวทางที่ ๓ การก่อสร้างระบบไฟฟ้าสาธารณะและไฟส่องสว่าง

ที่	โครงการ	วัตถุประสงค์	เป้าหมาย (ผลผลิตโครงการ)	งบประมาณ				ตัวชี้วัด (KPI)	ผลลัพธ์ที่คาดว่าจะได้รับ	หน่วยงานที่ รับผิดชอบ
				๒๕๖๑ (บาท)	๒๕๖๒ (บาท)	๒๕๖๓ (บาท)	๒๕๖๔ (บาท)			
๑	จัดซื้อวัสดุไฟฟ้าและวิทยุ	เพื่อใช้ในซ่อมแซมให้ ไฟฟ้าใช้งานได้ตามปกติ	ไฟฟ้าสาธารณะภายในเขต พื้นที่ อบต.ชัยสมบูรณ์	๑๐๐,๐๐๐	๑๐๐,๐๐๐	๑๐๐,๐๐๐	๑๐๐,๐๐๐	๑๑ หมู่บ้าน	ไฟฟ้าสว่างได้ตามปกติ	กองช่าง
๒	อุดหนุนการไฟฟ้าส่วนภูมิภาค	เพื่อขยายเขตไฟฟ้า, ติดตั้งชุดเคเบิลไฟ สาธารณะและไฟฟ้าเพื่อ การเกษตร	ขยายเขตไฟฟ้าในพื้นที่ อบต.ชัยสมบูรณ์ หมู่ที่ ๑-๑๑	๒๐๐,๐๐๐	๒๐๐,๐๐๐	๒๐๐,๐๐๐	๒๐๐,๐๐๐	๑๑ หมู่บ้าน	ประชาชนมีไฟฟ้าใช้อย่าง ทั่วถึง ทั้ง ๑๑ หมู่บ้าน	กองช่าง
๓	อุดหนุนการไฟฟ้าส่วนภูมิภาค เพื่อขยายเขตไฟฟ้าแรงต่ำ หมู่ที่ ๑ บ้านนาจาน	เพื่อขยายเขตไฟฟ้าแรง ต่ำภายในหมู่บ้าน	ขยายเขตไฟฟ้าหมู่ที่ ๑ บ้าน นาจาน จำนวน ๖ ต้น	๑๐๐,๐๐๐	๑๐๐,๐๐๐	๑๐๐,๐๐๐	๑๐๐,๐๐๐	๖ ต้น	ประชาชนมีไฟฟ้าใช้อย่าง ทั่วถึง	กองช่าง
๔	อุดหนุนการไฟฟ้าส่วนภูมิภาค เพื่อขยายเขตไฟฟ้าแรงต่ำ หมู่ที่ ๒ บ้านหนองหญ้าปล้อง	เพื่อขยายเขตไฟฟ้าแรง ต่ำภายในหมู่บ้าน	ขยายเขตไฟฟ้าหมู่ที่ ๒ บ้าน หนองหญ้าปล้อง จำนวน ๒ ต้น	๑๐๐,๐๐๐	๑๐๐,๐๐๐	๑๐๐,๐๐๐	๑๐๐,๐๐๐	๒ ต้น	ประชาชนมีไฟฟ้าใช้อย่าง ทั่วถึง	กองช่าง
๕	อุดหนุนการไฟฟ้าส่วนภูมิภาค เพื่อขยายเขตไฟฟ้าแรงต่ำ หมู่ที่ ๓ บ้านหินตั้ง	เพื่อขยายเขตไฟฟ้าแรง ต่ำภายในหมู่บ้าน	ขยายเขตไฟฟ้าหมู่ที่ ๓ บ้าน หินตั้ง จำนวน ๑๐ ต้น	๑๐๐,๐๐๐	๑๐๐,๐๐๐	๑๐๐,๐๐๐	๑๐๐,๐๐๐	๑๐ ต้น	ประชาชนมีไฟฟ้าใช้อย่าง ทั่วถึง	กองช่าง
๖	อุดหนุนการไฟฟ้าส่วนภูมิภาค เพื่อขยายเขตไฟฟ้าแรงต่ำ หมู่ที่ ๔	เพื่อขยายเขตไฟฟ้าแรง ต่ำภายในหมู่บ้าน	ขยายเขตไฟฟ้าหมู่ที่ ๔ บ้าน นาตบเต่า จำนวน ๒๐ ต้น	๑๐๐,๐๐๐	๑๐๐,๐๐๐	๑๐๐,๐๐๐	๑๐๐,๐๐๐	๒๐ ต้น	ประชาชนมีไฟฟ้าใช้อย่าง ทั่วถึง	กองช่าง

บ้านนาดีบเต่า

รายละเอียดโครงการพัฒนา
แผนพัฒนาสี่ปี (พ.ศ. ๒๕๖๑ - ๒๕๖๔)
องค์การบริหารส่วนตำบลชัยสมบูรณ์

ยุทธศาสตร์จังหวัดที่ ๔ การเสริมสร้างความปลอดภัยในชีวิตและทรัพย์สิน

- ยุทธศาสตร์การพัฒนาของ อปท. ในเขตจังหวัดขอนแก่น ที่ ๑ การพัฒนาโครงสร้างพื้นฐาน

๓. ยุทธศาสตร์การพัฒนาตำบลและชุมชนให้น่าอยู่

๓.๓ แนวทางที่ ๓ การก่อสร้างระบบไฟฟ้าสาธารณะและไฟส่องสว่าง

ที่	โครงการ	วัตถุประสงค์	เป้าหมาย (ผลผลิตโครงการ)	งบประมาณ				ตัวชี้วัด (KPI)	ผลลัพธ์ที่คาดว่าจะได้รับ	หน่วยงานที่ รับผิดชอบ
				๒๕๖๑ (บาท)	๒๕๖๒ (บาท)	๒๕๖๓ (บาท)	๒๕๖๔ (บาท)			
๗	อุดหนุนการไฟฟ้าส่วนภูมิภาค เพื่อขยายเขตไฟฟ้าแรงต่ำ หมู่ที่ ๕ บ้านชัยแดง	เพื่อขยายเขตไฟฟ้าแรง ต่ำภายในหมู่บ้าน	ขยายเขตไฟฟ้าหมู่ที่ ๕ บ้าน ชัยแดง จำนวน ๑๐ ต้น	๑๐๐,๐๐๐	๑๐๐,๐๐๐	๑๐๐,๐๐๐	๑๐๐,๐๐๐	๑๐ ต้น	ประชาชนมีไฟฟ้าใช้อย่าง ทั่วถึง	กองช่าง
๘	อุดหนุนการไฟฟ้าส่วนภูมิภาค เพื่อขยายเขตไฟฟ้าแรงต่ำ หมู่ที่ ๖ บ้านชำไผ่	เพื่อขยายเขตไฟฟ้าแรง ต่ำภายในหมู่บ้าน	ขยายเขตไฟฟ้าหมู่ที่ ๖ บ้าน ชำไผ่ จำนวน ๑๐ ต้น	๑๐๐,๐๐๐	๑๐๐,๐๐๐	๑๐๐,๐๐๐	๑๐๐,๐๐๐	๑๐ ต้น	ประชาชนมีไฟฟ้าใช้อย่าง ทั่วถึง	กองช่าง
๙	อุดหนุนการไฟฟ้าส่วนภูมิภาค เพื่อขยายเขตไฟฟ้าแรงต่ำ หมู่ที่ ๗ บ้านชัยบอน	เพื่อขยายเขตไฟฟ้าแรง ต่ำภายในหมู่บ้าน	ขยายเขตไฟฟ้าหมู่ที่ ๗ บ้าน ชัยบอน จำนวน ๔ ต้น	๑๐๐,๐๐๐	๑๐๐,๐๐๐	๑๐๐,๐๐๐	๑๐๐,๐๐๐	๔ ต้น	ประชาชนมีไฟฟ้าใช้อย่าง ทั่วถึง	กองช่าง
๑๐	อุดหนุนการไฟฟ้าส่วนภูมิภาค เพื่อขยายเขตไฟฟ้าแรงต่ำ หมู่ที่ ๙ บ้านชัยสมบูรณ์	เพื่อขยายเขตไฟฟ้าแรง ต่ำภายในหมู่บ้าน	ขยายเขตไฟฟ้าหมู่ที่ ๙ บ้าน ชัยสมบูรณ์ จำนวน ๖ ต้น	๑๐๐,๐๐๐	๑๐๐,๐๐๐	๑๐๐,๐๐๐	๑๐๐,๐๐๐	๖ ต้น	ประชาชนมีไฟฟ้าใช้อย่าง ทั่วถึง	กองช่าง
๑๑	อุดหนุนการไฟฟ้าส่วนภูมิภาค เพื่อขยายเขตไฟฟ้าแรงต่ำ หมู่ที่ ๑๐ บ้านชัยเจริญ	เพื่อขยายเขตไฟฟ้าแรง ต่ำภายในหมู่บ้าน	ขยายเขตไฟฟ้าหมู่ที่ ๑๐ บ้านชัยเจริญ จำนวน ๒ ต้น	๑๐๐,๐๐๐	๑๐๐,๐๐๐	๑๐๐,๐๐๐	๑๐๐,๐๐๐	๒ ต้น	ประชาชนมีไฟฟ้าใช้อย่าง ทั่วถึง	กองช่าง

รายละเอียดโครงการพัฒนา
แผนพัฒนาสี่ปี (พ.ศ. ๒๕๖๑ - ๒๕๖๔)
องค์การบริหารส่วนตำบลซับสนุมบุรี

ยุทธศาสตร์จังหวัดที่ ๔ การเสริมสร้างความปลอดภัยในชีวิตและทรัพย์สิน

- ยุทธศาสตร์การพัฒนาของ อปท. ในเขตจังหวัดขอนแก่น ที่ ๑ การพัฒนาโครงสร้างพื้นฐาน

๓. ยุทธศาสตร์การพัฒนาตำบลและชุมชนให้น้ำอยู่

๓.๔ แนวทางที่ ๔ การก่อสร้างปรับปรุงระบบประปาและท่อระบายน้ำ

ที่	โครงการ	วัตถุประสงค์	เป้าหมาย (ผลผลิตโครงการ)	งบประมาณ				ตัวชี้วัด (KPI)	ผลลัพธ์ที่คาดว่าจะ ได้รับ	หน่วยงานที่ รับผิดชอบ
				๒๕๖๑ (บาท)	๒๕๖๒ (บาท)	๒๕๖๓ (บาท)	๒๕๖๔ (บาท)			
๑	ก่อสร้างวางระบายน้ำภายในหมู่บ้าน บ้านนางาน หมู่ที่ ๑	แก้ไขปัญหาน้ำท่วมขังและ ช่วยในการระบายน้ำ	กว้าง ๐.๔๐ ม. ลึก ๐.๔๐- ๐.๘๐ม. หน้า ๐.๑๐ ม. ยาว ๓๗๐ ม.	๒๐๐,๐๐๐	๒๐๐,๐๐๐	๒๐๐,๐๐๐	๒๐๐,๐๐๐	๑ สาย	สามารถระบายน้ำได้ ดีไม่ท่วมขัง	กองช่าง
๒	ก่อสร้างวางระบายน้ำภายในหมู่บ้าน บ้านหนองหญ้าปล้อง หมู่ที่ ๒	แก้ไขปัญหาน้ำท่วมขังและ ช่วยในการระบายน้ำ	กว้าง ๐.๔๐ ม. ลึก ๐.๔๐- ๐.๘๐ม. หน้า ๐.๑๐ ม. ยาว ๓๗๐ ม.	๒๐๐,๐๐๐	๒๐๐,๐๐๐	๒๐๐,๐๐๐	๒๐๐,๐๐๐	๑ สาย	สามารถระบายน้ำได้ ดีไม่ท่วมขัง	กองช่าง
๓	ก่อสร้างวางระบายน้ำภายในหมู่บ้าน บ้านนาดีเต่า หมู่ที่ ๔	แก้ไขปัญหาน้ำท่วมขังและ ช่วยในการระบายน้ำ	กว้าง ๐.๔๐ ม. ลึก ๐.๔๐- ๐.๘๐ม. หน้า ๐.๑๐ ม. ยาว ๓๗๐ ม.	๒๐๐,๐๐๐	๒๐๐,๐๐๐	๒๐๐,๐๐๐	๒๐๐,๐๐๐	๑ สาย	สามารถระบายน้ำได้ ดีไม่ท่วมขัง	กองช่าง
๔	ก่อสร้างวางระบายน้ำภายในหมู่บ้าน บ้านซับสนุม หมู่ที่ ๕	แก้ไขปัญหาน้ำท่วมขังและ ช่วยในการระบายน้ำ	กว้าง ๐.๔๐ ม. ลึก ๐.๔๐- ๐.๘๐ม. หน้า ๐.๑๐ ม. ยาว ๓๗๐ ม.	๒๐๐,๐๐๐	๒๐๐,๐๐๐	๒๐๐,๐๐๐	๒๐๐,๐๐๐	๑ สาย	สามารถระบายน้ำได้ ดีไม่ท่วมขัง	กองช่าง
๕	ก่อสร้างวางระบายน้ำภายในหมู่บ้าน บ้านซับสนุม หมู่ที่ ๖	แก้ไขปัญหาน้ำท่วมขังและ ช่วยในการระบายน้ำ	กว้าง ๐.๔๐ ม. ลึก ๐.๔๐- ๐.๘๐ม. หน้า ๐.๑๐ ม. ยาว ๓๗๐ ม.	๒๐๐,๐๐๐	๒๐๐,๐๐๐	๒๐๐,๐๐๐	๒๐๐,๐๐๐	๑ สาย	สามารถระบายน้ำได้ ดีไม่ท่วมขัง	กองช่าง
๖	ก่อสร้างวางระบายน้ำภายในหมู่บ้าน บ้านซับสนุม หมู่ที่ ๙	แก้ไขปัญหาน้ำท่วมขังและ ช่วยในการระบายน้ำ	กว้าง ๐.๔๐ ม. ลึก ๐.๔๐- ๐.๘๐ม. หน้า ๐.๑๐ ม. ยาว	๒๐๐,๐๐๐	๒๐๐,๐๐๐	๒๐๐,๐๐๐	๒๐๐,๐๐๐	๑ สาย	สามารถระบายน้ำได้ ดีไม่ท่วมขัง	กองช่าง

๓๗๐ ม.

รายละเอียดโครงการพัฒนา
แผนพัฒนาสี่ปี (พ.ศ. ๒๕๖๑ - ๒๕๖๔)

ยุทธศาสตร์จังหวัดที่ ๔ การเสริมสร้างความปลอดภัยในชีวิตและทรัพย์สิน

- ยุทธศาสตร์การพัฒนาของ อปท. ในเขตจังหวัดขอนแก่น ที่ ๑ การพัฒนาโครงสร้างพื้นฐาน

๓. ยุทธศาสตร์การพัฒนาตำบลและชุมชนให้น้ำอยู่ ๓.๔ แนวทางที่ ๔ การก่อสร้างปรับปรุงระบบประปาและท่อระบายน้ำ

ที่	โครงการ	วัตถุประสงค์	เป้าหมาย (ผลผลิตโครงการ)	งบประมาณ				ตัวชี้วัด (KPI)	ผลลัพธ์ที่คาดว่าจะได้รับ	หน่วยงานที่รับผิดชอบ
				๒๕๖๑ (บาท)	๒๕๖๒ (บาท)	๒๕๖๓ (บาท)	๒๕๖๔ (บาท)			
๗	ก่อสร้างวางระบายน้ำภายในหมู่บ้านบ้านชัยเจริญ หมู่ที่ ๑๐	แก้ไขปัญหาน้ำท่วมขังและช่วยในการระบายน้ำ	กว้าง ๐.๔๐ ม. ลึก ๐.๔๐-๐.๘๐ม. หนา ๐.๑๒ ม. ยาว ๓๗๐ ม.	๒๐๐,๐๐๐	๒๐๐,๐๐๐	๒๐๐,๐๐๐	๒๐๐,๐๐๐	๑ สาย	สามารถระบายน้ำได้ดีไม่ท่วมขัง	กองช่าง
๘	สร้างประตูเปิดปิดน้ำแบบถาวรบริเวณหนองน้ำประปาบ้านหินตั้ง หมู่ที่ ๓	แก้ไขปัญหาน้ำท่วมขังและช่วยในการระบายน้ำ	ประตูเปิดปิดน้ำ จำนวน ๑ แห่ง	๒๐๐,๐๐๐	๒๐๐,๐๐๐	๒๐๐,๐๐๐	๒๐๐,๐๐๐	๑ แห่ง	สามารถระบายน้ำได้ดีไม่ท่วมขัง	กองช่าง
๙	ก่อสร้างระบบประปาแบบผิวดินขนาดใหญ่บ้านนาตำบลเต่า หมู่ที่ ๔ และบ้านชัยแดง หมู่ที่ ๕ (ตามแบบกรมทรัพยากรน้ำ)	เพื่อให้ประชาชนมีน้ำใช้อย่างทั่วถึง	กว้าง ๐.๔๐ ม. หนา ๐.๑๐ ม. ยาว ๓๗๐ ม.	๔,๐๐๐,๐๐๐	๔,๐๐๐,๐๐๐	๔,๐๐๐,๐๐๐	๔,๐๐๐,๐๐๐	๑ แห่ง	ประชาชนมีน้ำใช้อย่างทั่วถึง	กองช่าง
๑๐	ขยายเขตประปาหมู่บ้าน บ้านนาตำบลเต่า หมู่ที่ ๔	เพื่อให้ประชาชนมีน้ำใช้อย่างทั่วถึง	กว้าง ๐.๔๐ ม. ลึก ๐.๔๐-๐.๘๐ม. หนา ๐.๑๒ ม. ยาว ๓๗๐ ม.	๒๐๐,๐๐๐	๒๐๐,๐๐๐	๒๐๐,๐๐๐	๒๐๐,๐๐๐	๑ สาย	ประชาชนมีน้ำใช้อย่างทั่วถึง	กองช่าง
๑๑	ขยายแนวเขตท่อส่งน้ำประปาในชุมชนบ้านชำไผ่ หมู่ที่ ๖	เพื่อให้ประชาชนมีน้ำใช้อย่างทั่วถึง	ยาว ๑ กิโลเมตร	๒๐๐,๐๐๐	๒๐๐,๐๐๐	๒๐๐,๐๐๐	๒๐๐,๐๐๐	๑ สาย	ประชาชนมีน้ำใช้อย่างทั่วถึง	กองช่าง
๑๒	ท่อส่งน้ำจากโคกสูงถึงสระหนองหญ้าปล้อง	เพื่อให้ประชาชนมีน้ำใช้อย่างทั่วถึง	ยาว ๑ กิโลเมตร	๑,๐๐๐,๐๐๐	๑,๐๐๐,๐๐๐	๑,๐๐๐,๐๐๐	๑,๐๐๐,๐๐๐	๑ สาย	ประชาชนมีน้ำใช้อย่างทั่วถึง	กองช่าง
๑๓	ขุดเจาะน้ำบาดาลเพื่อการเกษตรหมู่ที่ ๑-๑๑	เพื่อให้ประชาชนมีน้ำใช้อย่างทั่วถึง	ขุดเจาะน้ำบาดาลเส้นผ่าศูนย์กลางไม่ต่ำกว่า ๔ นิ้ว หมู่ที่ ๑-๑๑	๘๘,๐๐๐	๘๘,๐๐๐	๘๘,๐๐๐	๘๘,๐๐๐	๑๑ แห่ง	ประชาชนมีน้ำใช้อย่างทั่วถึง	กองช่าง

รายละเอียดโครงการพัฒนา
แผนพัฒนาสี่ปี (พ.ศ. ๒๕๖๑ - ๒๕๖๔)
องค์การบริหารส่วนตำบลซับสนุ่ม

ยุทธศาสตร์จังหวัดที่ ๔ การเสริมสร้างความปลอดภัยในชีวิตและทรัพย์สิน

- ยุทธศาสตร์การพัฒนาของ อปท. ในเขตจังหวัดขอนแก่น ที่ ๑ การพัฒนาโครงสร้างพื้นฐาน

๓. ยุทธศาสตร์การพัฒนาตำบลและชุมชนให้น่าอยู่

๓.๕ แนวทางที่ ๕ การเสริมสร้างความมั่นคง และความปลอดภัยในชีวิตและทรัพย์สิน

ที่	โครงการ	วัตถุประสงค์	เป้าหมาย (ผลผลิตโครงการ)	งบประมาณ				ตัวชี้วัด (KPI)	ผลลัพธ์ที่คาดว่าจะได้รับ	หน่วยงานที่รับผิดชอบ
				๒๕๖๑ (บาท)	๒๕๖๒ (บาท)	๒๕๖๓ (บาท)	๒๕๖๔ (บาท)			
๑	ช่วยเหลือผู้ประสบภัยธรรมชาติทุกหมู่บ้าน	เพื่อช่วยเหลือผู้ประสบภัยธรรมชาติได้ทันที	ประชาชนในเขตพื้นที่ อบต.ซับสนุ่ม หมู่ที่ ๑ - หมู่ที่ ๑๑	๑๐๐,๐๐๐	๑๐๐,๐๐๐	๑๐๐,๐๐๐	๑๐๐,๐๐๐	๑ ครั้ง/ปี	ประชาชนได้รับการช่วยเหลือและช่วยเหลือตัวเองได้ต่อไป	สำนักปลัด
๒	อุดหนุนงบประมาณโครงการปฏิบัติการและแก้ไขปัญหายาเสพติดอำเภอโคกโพธิ์ไชย	เพื่อจ่ายในโครงการปฏิบัติการและแก้ไขปัญหายาเสพติดระดับอำเภอ	อุดหนุนให้แก่ที่ทำการอำเภอโคกโพธิ์ไชย ปีละ ๑ ครั้ง	๓๐,๐๐๐	๓๐,๐๐๐	๓๐,๐๐๐	๓๐,๐๐๐	๑ ครั้ง/ปี	การแก้ไขปัญหายาเสพติดประสิทธิภาพมากขึ้น	สำนักปลัด
๓	อุดหนุนงบประมาณโครงการปฏิบัติการและแก้ไขปัญหายาเสพติดจังหวัดขอนแก่น	เพื่อจ่ายในการปฏิบัติงานโครงการปฏิบัติการและแก้ไขปัญหายาเสพติด	อุดหนุนให้แก่ (ศอ.ปส.จ.ขก.) ปีละ ๑ ครั้ง	๒๐,๐๐๐	๒๐,๐๐๐	๒๐,๐๐๐	๒๐,๐๐๐	๑ ครั้ง/ปี	การแก้ไขปัญหายาเสพติดในพื้นที่มีประสิทธิภาพมากขึ้น	สำนักปลัด
๔	ค่าใช้จ่ายเพื่อป้องกันและแก้ไขปัญหายาเสพติด	เพื่อเป็นค่าใช้จ่ายในการป้องกันและแก้ไขปัญหายาเสพติดในพื้นที่	ประชาชนในเขตพื้นที่ อบต.ซับสนุ่ม หมู่ที่ ๑ - หมู่ที่ ๑๑	๑๐๐,๐๐๐	๑๐๐,๐๐๐	๑๐๐,๐๐๐	๑๐๐,๐๐๐	๑ ครั้ง/ปี	มีการป้องกันและแก้ไขปัญหายาเสพติดในพื้นที่	สำนักปลัด
๕	ติดตั้งกล้องวงจรปิด CCTV	เพื่อป้องกันและแก้ไขปัญหายาเสพติด	ติดตั้งในจุดอันตรายหรือจุดเสี่ยง ทั้ง ๑๑ หมู่บ้าน	๑๐๐,๐๐๐	๑๐๐,๐๐๐	๑๐๐,๐๐๐	๑๐๐,๐๐๐	๓ จุด/ปี	ประชาชนมีความปลอดภัยในชีวิตและทรัพย์สิน	สำนักปลัด

๖	ติดตั้งไฟสัญญาณจราจรและป้ายจราจรตามแยกต่างๆในชุมชน	เพื่อป้องกันอุบัติเหตุบนท้องถนน	ติดตั้งไฟสัญญาณจราจรและป้ายจราจรทั้ง ๑๑ หมู่บ้าน	๑๐๐,๐๐๐	๑๐๐,๐๐๐	๑๐๐,๐๐๐	๑๐๐,๐๐๐	๑ สาย	ประชาชนปลอดภัยในการใช้รถใช้ถนน	กองช่าง
---	--	---------------------------------	--	---------	---------	---------	---------	-------	--------------------------------	---------

**รายละเอียดโครงการพัฒนา
แผนพัฒนาสี่ปี (พ.ศ. ๒๕๖๑ - ๒๕๖๔)
องค์การบริหารส่วนตำบลชัยสมบุญ**

ยุทธศาสตร์จังหวัดที่ ๔ การเสริมสร้างความปลอดภัยในชีวิตและทรัพย์สิน

- ยุทธศาสตร์การพัฒนาของ อบท. ในเขตจังหวัดขอนแก่น ที่ ๑ การพัฒนาโครงสร้างพื้นฐาน

๓. ยุทธศาสตร์การพัฒนาตำบลและชุมชนให้น่าอยู่

๓.๕ แนวทางที่ ๕ การเสริมสร้างความมั่นคง และความปลอดภัยในชีวิตและทรัพย์สิน

ที่	โครงการ	วัตถุประสงค์	เป้าหมาย (ผลผลิตโครงการ)	งบประมาณ				ตัวชี้วัด (KPI)	ผลลัพธ์ที่คาดว่าจะได้รับ	หน่วยงานที่รับผิดชอบ
				๒๕๖๑ (บาท)	๒๕๖๒ (บาท)	๒๕๖๓ (บาท)	๒๕๖๔ (บาท)			
๗	สนับสนุนงบประมาณในการตั้งจุดตรวจประจำหมู่บ้าน	เพื่อเพิ่มความปลอดภัยในชีวิตและทรัพย์สินในช่วงเทศกาลปีใหม่และสงกรานต์	อุดหนุนให้แก่หมู่บ้านทั้ง ๑๑ หมู่บ้าน ปีละ ๒ ครั้ง	๑๑๐,๐๐๐	๑๑๐,๐๐๐	๑๑๐,๐๐๐	๑๑๐,๐๐๐	๒ ครั้ง/ปี	การปฏิบัติการและแก้ไขปัญหาเสพตติระดับอำเภอมีประสิทธิภาพมากขึ้น	สำนักปลัด
๘	ค่าใช้จ่ายในการฝึกอบรมอปพร.หน่วยกู้ชีพกู้ภัยและอาสาสมัครต่างๆ	เพื่อเพิ่มประสิทธิภาพแก่ผู้ทำงานอาสาสมัครด้านต่างๆ	อปพร.,หน่วยกู้ชีพกู้ภัยและอาสาสมัครต่างๆในเขตพื้นที่ อบต.ชัยสมบุญ หมู่ที่ ๑ - หมู่ที่ ๑๑	๑๐๐,๐๐๐	๑๐๐,๐๐๐	๑๐๐,๐๐๐	๑๐๐,๐๐๐	๒ ครั้ง/ปี	ประชาชนมีความปลอดภัยในชีวิตและทรัพย์สิน	สำนักปลัด
๙	จัดซื้อวัสดุครุภัณฑ์ด้านการป้องกันและบรรเทาสาธารณภัย	เพื่อสนับสนุนการปฏิบัติงานให้มีประสิทธิภาพเพิ่มขึ้น	วัสดุครุภัณฑ์เช่นถังดับเพลิง, ถังน้ำ, สายดับเพลิง ฯลฯ	๑๐๐,๐๐๐	๑๐๐,๐๐๐	๑๐๐,๐๐๐	๑๐๐,๐๐๐	๓ ครั้ง/ปี	ประชาชนมีความปลอดภัยในชีวิตและทรัพย์สิน	สำนักปลัด
๑๐	โครงการจัดตั้งศูนย์ปรองดองสมานฉันท์ระดับ อ.ป.ท.	เพื่อเสริมสร้างความสามัคคีปรองดองของประชาชนในพื้นที่	ประชาชนในเขตตำบลชัยสมบุญ	๒๐,๐๐๐	๒๐,๐๐๐	๒๐,๐๐๐	๒๐,๐๐๐	๑ ครั้ง/ปี	ประชาชนมีความสามัคคีปรองดอง	สำนักปลัด

รายละเอียดโครงการพัฒนา
แผนพัฒนาสี่ปี (พ.ศ. ๒๕๖๑ - ๒๕๖๔)
องค์การบริหารส่วนตำบลชัยสมบูรณ์

ยุทธศาสตร์จังหวัดที่ ๓ การบริหารจัดการทรัพยากรธรรมชาติและสิ่งแวดล้อมเพื่อการพัฒนาอย่างยั่งยืน

- ยุทธการพัฒนของ อปท. ในเขตจังหวัดขอนแก่น ที่ ๔ การบริหารจัดการทรัพยากรธรรมชาติและสิ่งแวดล้อมเพื่อการพัฒนาอย่างยั่งยืน

๔.ยุทธศาสตร์การพัฒนาด้านการจัดการทรัพยากรธรรมชาติและสิ่งแวดล้อม

๔.๑ แนวทางที่ ๑ ส่งเสริม อนุรักษ์ ป่าฟื้นฟูทรัพยากรธรรมชาติและสิ่งแวดล้อม

ที่	โครงการ	วัตถุประสงค์	เป้าหมาย (ผลผลิตโครงการ)	งบประมาณ				ตัวชี้วัด (KPI)	ผลลัพธ์ที่คาดว่าจะ ได้รับ	หน่วยงานที่ รับผิดชอบ
				๒๕๖๑ (บาท)	๒๕๖๒ (บาท)	๒๕๖๓ (บาท)	๒๕๖๔ (บาท)			
๑	การกำจัดวัชพืชในหนองน้ำในพื้นที่ตำบลชัยสมบูรณ์ หมู่ที่ ๑-๑๑	เพื่ออนุรักษ์และฟื้นฟูหนองน้ำให้ใสสะอาด	กำจัดวัชพืชในหนองน้ำ หมู่ที่ ๑-๑๑	๑๐๐,๐๐๐	๑๐๐,๐๐๐	๑๐๐,๐๐๐	๑๐๐,๐๐๐	๑ ครั้ง	วัชพืชในหนองน้ำลดน้อยลง	กองช่าง
๒	อุดหนุนอำเภอโคกโพธิ์ไชยโครงการส่งเสริมอนุรักษ์ทรัพยากรธรรมชาติและสิ่งแวดล้อม	เพื่ออนุรักษ์ทรัพยากรธรรมชาติและสิ่งแวดล้อม	อุดหนุนอำเภอโคกโพธิ์ไชยจำนวน ๑ ครั้ง	๒๕,๐๐๐	๒๕,๐๐๐	๒๕,๐๐๐	๒๕,๐๐๐	๑ ครั้ง	ทรัพยากรธรรมชาติและสิ่งแวดล้อมดีขึ้น	สำนักปลัด
๓	ปลูกป่าปลูกต้นไม้	เพื่อเพิ่มพื้นที่สีเขียวในตำบลชัยสมบูรณ์ให้มีความอุดมสมบูรณ์	ปลูกต้นไม้จำนวน ๑ ครั้ง	๓๐,๐๐๐	๓๐,๐๐๐	๓๐,๐๐๐	๓๐,๐๐๐	๑ ครั้ง	ตำบลชัยสมบูรณ์มีต้นไม้และป่าเพิ่มขึ้น	สำนักปลัด
๔	ขุดลอกลำห้วยยาง	เพื่อรักษาหนองน้ำคูคลองให้มีความอุดมสมบูรณ์	ขุดลอกลำห้วยยางจำนวน ๑ ครั้ง	๑๐๐,๐๐๐	๑๐๐,๐๐๐	๑๐๐,๐๐๐	๑๐๐,๐๐๐	๑ ครั้ง	หนองน้ำคูคลองมีความอุดมสมบูรณ์	กองช่าง
๕	ก่อสร้างคลองส่งน้ำจากนาพ้ออัมถึงฝายบ้านนาตบเต่า	เพื่อขยายพื้นที่คลองส่งน้ำ	คลองส่งน้ำจำนวน ๑ สาย	๑๐๐,๐๐๐	๑๐๐,๐๐๐	๑๐๐,๐๐๐	๑๐๐,๐๐๐	๑ สาย	มีน้ำใช้ในการเกษตรกรรม	กองช่าง
๖	ขุดลอกหนองสาธารณะหนองโพงโพด	เพื่ออนุรักษ์และฟื้นฟูหนอง	ขุดลอกหนองจำนวน ๓๐	๑,๐๐๐,๐๐๐	๑,๐๐๐,๐๐๐	๑,๐๐๐,๐๐๐	๑,๐๐๐,๐๐๐	๑ ครั้ง	หนองน้ำคูคลองมี	กองช่าง

	หมู่ที่ ๕ บ้านซับแดง	น้ำให้ใสสะอาด	ไร						ความอุดมสมบูรณ์	
๗	ขุดลอกสระน้ำ บ้านซับสมบูรณ์ หมู่ที่ ๙	เพื่ออนุรักษ์และฟื้นฟูหนองน้ำให้ใสสะอาด	ขุดลอกหนองจำนวน ๑ ครั้ง	๑๐๐,๐๐๐	๑๐๐,๐๐๐	๑๐๐,๐๐๐	๑๐๐,๐๐๐	๑ ครั้ง	หนองน้ำคูคลองมีความอุดมสมบูรณ์	กองช่าง

**รายละเอียดโครงการพัฒนา
แผนพัฒนาสี่ปี (พ.ศ. ๒๕๖๑ - ๒๕๖๔)
องค์การบริหารส่วนตำบลซับสมบูรณ์**

ยุทธศาสตร์จังหวัดที่ ๓ การบริหารจัดการทรัพยากรธรรมชาติและสิ่งแวดล้อมเพื่อการพัฒนาอย่างยั่งยืน

- ยุทธการพัฒนของ อบท. ในเขตจังหวัดขอนแก่น ที่ ๔ การบริหารจัดการทรัพยากรธรรมชาติและสิ่งแวดล้อมเพื่อการพัฒนาอย่างยั่งยืน

๔.ยุทธศาสตร์การพัฒนาด้านการจัดการทรัพยากรธรรมชาติและสิ่งแวดล้อม

๔.๑ แนวทางที่ ๑ ส่งเสริม อนุรักษ์ ฟื้นฟูทรัพยากรธรรมชาติและสิ่งแวดล้อม

ที่	โครงการ	วัตถุประสงค์	เป้าหมาย (ผลผลิตโครงการ)	งบประมาณ				ตัวชี้วัด (KPI)	ผลลัพธ์ที่คาดว่าจะได้รับ	หน่วยงานที่รับผิดชอบ
				๒๕๖๑ (บาท)	๒๕๖๒ (บาท)	๒๕๖๓ (บาท)	๒๕๖๔ (บาท)			
๘	ขุดลอกฝายห้วยเมย หมู่ที่ ๖	เพื่อกักเก็บน้ำไว้ใช้ในการเกษตร	ฝายห้วยเมย จำนวน ๑๑๒ ไร่	๑๐๐,๐๐๐	๑๐๐,๐๐๐	๑๐๐,๐๐๐	๑๐๐,๐๐๐	๑ ครั้ง	หนองน้ำคูคลองมีความอุดมสมบูรณ์	กองช่าง
๙	ก่อสร้างถนนสำหรับน้ำล้นผ่าน	เพื่อสร้างเป็นพื้นที่กักเก็บน้ำและใช้ในการเกษตร	ผิวทางกว้างไม่น้อยกว่า ๔ เมตรขุดลอกหนอง จำนวน ๑ ครั้ง	๖๐๐,๐๐๐	๖๐๐,๐๐๐	๖๐๐,๐๐๐	๖๐๐,๐๐๐	๑ ครั้ง	หนองน้ำคูคลองมีความอุดมสมบูรณ์	กองช่าง
๑๐	ขุดลอกหนองหินเหิบ บ้านซับเจริญ หมู่ที่ ๑๐	เพื่อกักเก็บน้ำไว้ใช้ในการเกษตร	ขุดลอกหนองหินเหิบ ปีละ ๓ ไร่ พื้นที่ทั้งหมด ๕๕ ไร่	๑,๐๐๐,๐๐๐	๑,๐๐๐,๐๐๐	๑,๐๐๐,๐๐๐	๑,๐๐๐,๐๐๐	๑ ครั้ง	หนองน้ำคูคลองมีความอุดมสมบูรณ์	กองช่าง
๑๑	ขุดลอกหนองกุดหล่ม บ้านหินตั้ง หมู่ที่ ๓	เพื่อกักเก็บน้ำไว้ใช้ในการเกษตร	ขุดลอกหนองกุดหล่ม พื้นที่จำนวน ๗ ไร่	๑๐๐,๐๐๐	๑๐๐,๐๐๐	๑๐๐,๐๐๐	๑๐๐,๐๐๐	๑ ครั้ง	หนองน้ำคูคลองมีความอุดมสมบูรณ์	กองช่าง

๑๒	ชุดลอกหนองโดก บ้านหินตั้ง หมู่ที่ ๓	เพื่อกักเก็บน้ำไว้ใน การเกษตร	ชุดลอกหนองโดก พื้นที่ ๗ ไร่	๑๐๐,๐๐๐	๑๐๐,๐๐๐	๑๐๐,๐๐๐	๑๐๐,๐๐๐	๑ ครั้ง	หนองน้ำ คลองมีความ อุดมสมบูรณ์	กองช่าง
----	-------------------------------------	----------------------------------	--------------------------------	---------	---------	---------	---------	---------	--------------------------------------	---------

รายละเอียดโครงการพัฒนา

แผนพัฒนาสี่ปี (พ.ศ. ๒๕๖๑ - ๒๕๖๔)

องค์การบริหารส่วนตำบลชัยสมบูรณ์

ยุทธศาสตร์จังหวัดที่ ๓ การบริหารจัดการทรัพยากรธรรมชาติและสิ่งแวดล้อมเพื่อการพัฒนาอย่างยั่งยืน

- ยุทธการพัฒนของ อปท. ในเขตจังหวัดขอนแก่น ที่ ๔ การบริหารจัดการทรัพยากรธรรมชาติและสิ่งแวดล้อมเพื่อการพัฒนาอย่างยั่งยืน

๔.ยุทธศาสตร์การพัฒนาด้านการจัดการทรัพยากรธรรมชาติและสิ่งแวดล้อม

๔.๒ แนวทางที่ ๒ จัดการระบบบำบัด และกำจัดขยะมูลฝอย สิ่งปฏิกูล

ที่	โครงการ	วัตถุประสงค์	เป้าหมาย (ผลผลิตโครงการ)	งบประมาณ				ตัวชี้วัด (KPI)	ผลลัพธ์ที่คาดว่าจะ ได้รับ	หน่วยงานที่ รับผิดชอบ
				๒๕๖๑ (บาท)	๒๕๖๒ (บาท)	๒๕๖๓ (บาท)	๒๕๖๔ (บาท)			
๑	จัดซื้อถังขยะ	เพื่อให้ประชาชนมีที่ทิ้งขยะ	ถังขยะชนิด PVC จำนวน ๗๐ ถัง	๒๐๐,๐๐๐	๒๐๐,๐๐๐	๒๐๐,๐๐๐	๒๐๐,๐๐๐	๗๐ ถัง	บริเวณชุมชนในเขต อบต. ชัยสมบูรณ์ มีความ สะอาดเรียบร้อย และ ป้องกันการแพร่ ระบาดของพาหะนำ โรคต่างๆ	สำนักปลัด
๒	จัดซื้อรถเก็บขยะ	เพื่อใช้สำหรับจัดเก็บขยะ มูลฝอยและสิ่งปฏิกูล	รถเก็บขยะแบบอัดท้าย จำนวน ๑ คัน	๒,๓๐๐,๐๐๐	-	-	-	๑ คัน	เกิดความสะอาดและ ปราศจากเชื้อโรค	สำนักปลัด

๓	สร้างที่เก็บขยะภายในพื้นที่ตำบลชัยสมบูรณ	เพื่อใช้สำหรับจัดเก็บขยะมูลฝอยและสิ่งปฏิกูล	สถานที่เก็บขยะจำนวน ๑ แห่ง	๒,๐๐๐,๐๐๐	-	-	-	๑ แห่ง	เกิดความสะอาดและปราศจากเชื้อโรค	กองช่าง
๔	ฝึกอบรมการกำจัดขยะมูลฝอยที่ถูกต้องวิธี	เพื่อลดปริมาณขยะในพื้นที่ตำบลชัยสมบูรณ	จัดอบรมจำนวน ๑ ครั้ง	๒๐,๐๐๐	๒๐,๐๐๐	๒๐,๐๐๐	๒๐,๐๐๐	๑ ครั้ง/ปี	เกิดความสะอาดและปราศจากเชื้อโรค	สำนักปลัด
๕	ตรวจสอบเขตที่ดินสาธารณประโยชน์	เพื่อจ่ายเป็นค่าธรรมเนียมรังวัดสอบเขตที่ดินสาธารณประโยชน์	ที่ดินสาธารณะในเขต อบต.ชัยสมบูรณ	๓๐,๐๐๐	๓๐,๐๐๐	๓๐,๐๐๐	๓๐,๐๐๐	๑๑ หมู่บ้าน	มีที่ดินสาธารณะไว้ใช้ประโยชน์ และไม่ถูกบุกรุกทำลาย	กองช่าง

**รายละเอียดโครงการพัฒนา
แผนพัฒนาสี่ปี (พ.ศ. ๒๕๖๑ - ๒๕๖๔)
องค์การบริหารส่วนตำบลชัยสมบูรณ**

ยุทธศาสตร์จังหวัดที่ ๖ การพัฒนาระบบบริหารภาครัฐ

- ยุทธการพัฒนารอง อบท. ในเขตจังหวัดขอนแก่น ที่ ๘ การพัฒนาและบริหารภาครัฐ

๕. ยุทธศาสตร์การพัฒนาระบบบริหารจัดการภาครัฐที่ดี

๕.๑ แนวทางที่ ๑ การส่งเสริมการมีส่วนร่วมของประชาชนและการพัฒนาระบบการบริการประชาชนที่มีประสิทธิภาพ

ที่	โครงการ	วัตถุประสงค์	เป้าหมาย (ผลผลิตโครงการ)	งบประมาณ				ตัวชี้วัด (KPI)	ผลลัพธ์ที่คาดว่าจะได้รับ	หน่วยงานที่รับผิดชอบ
				๒๕๖๑ (บาท)	๒๕๖๒ (บาท)	๒๕๖๓ (บาท)	๒๕๖๔ (บาท)			
๑	ประชาคมหมู่บ้านและตำบล	เพื่อรับทราบปัญหาความต้องการของประชาชน	หมู่ที่ ๑ - หมู่ที่ ๑๑	๒๐,๐๐๐	๒๐,๐๐๐	๒๐,๐๐๐	๒๐,๐๐๐	๑๑ หมู่บ้าน	ได้ทราบปัญหาความต้องการของประชาชน	สำนักปลัด
๒	เลือกตั้งหรือเลือกตั้งซ่อมสมาชิกสภาและผู้บริหารท้องถิ่น	เพื่อสรรหาสมาชิกสภาและผู้บริหารองค์การบริหารส่วนตำบลชัยสมบูรณ	ดำเนินการเลือกตั้งเพื่อสรรหาผู้บริหารท้องถิ่นและสมาชิกสภาท้องถิ่น	๒๐๐,๐๐๐	๒๐๐,๐๐๐	๒๐๐,๐๐๐	๒๐๐,๐๐๐	สมาชิก,ผู้บริหาร	มีบุคลากรที่มีประสิทธิภาพมาบริหารจัดการและเป็นตัวแทนของประชาชนเข้ามา	สำนักปลัด

									ทำงานให้มี ประสิทธิภาพและ ประสิทธิผล	
๓	สนับสนุนการดำเนินงานของชมรม ผู้สูงอายุตำบลชัยสมบุญ	เพื่อให้ผู้สูงอายุมีส่วนร่วม ในกิจกรรมต่างๆ	สนับสนุนชมรมผู้สูงอายุ ตำบลชัยสมบุญจำนวน ๑ ครั้ง	๑๐๐,๐๐๐	๑๐๐,๐๐๐	๑๐๐,๐๐๐	๑๐๐,๐๐๐	๑ ครั้ง/ปี	ผู้สูงอายุมีส่วนร่วมใน กิจกรรมต่างๆเพิ่ม มากขึ้น	สำนักปลัด

รายละเอียดโครงการพัฒนา
แผนพัฒนาสี่ปี (พ.ศ. ๒๕๖๑ - ๒๕๖๔)
องค์การบริหารส่วนตำบลชัยสมบุญ

ยุทธศาสตร์จังหวัดที่ ๖ การพัฒนาระบบบริหารภาครัฐ

- ยุทธการพัฒนาของ อปท. ในเขตจังหวัดขอนแก่น ที่ ๘ การพัฒนาและบริหารภาครัฐ

๕. ยุทธศาสตร์การพัฒนาระบบบริหารจัดการภาครัฐที่ดี

๕.๒ แนวทางที่ ๒ การปรับปรุงและพัฒนาบุคลากรเครื่องมือเครื่องใช้และสถานที่ปฏิบัติงาน

ที่	โครงการ	วัตถุประสงค์	เป้าหมาย (ผลผลิตโครงการ)	งบประมาณ				ตัวชี้วัด (KPI)	ผลลัพธ์ที่คาดว่าจะ ได้รับ	หน่วยงานที่ รับผิดชอบ
				๒๕๖๑ (บาท)	๒๕๖๒ (บาท)	๒๕๖๓ (บาท)	๒๕๖๔ (บาท)			
๑	จัดหาวัสดุ/พัสดุ	เพื่อความสะดวกในการ ทำงานของพนักงานและ การให้บริการประชาชน	จัดซื้อให้ทั้งองค์กรมีลักษณะ เป็นวัสดุโดยสภาพไม่คงทน ถาวร หรือตามปกติมีอายุการ ใช้งานไม่ยืนยาวๆ เช่น - วัสดุสำนักงาน, วัสดุงานบ้าน งานครัว, วัสดุพาหนะและ ขนส่ง, วัสดุคอมพิวเตอร์, วัสดุ เชื้อเพลิงและหล่อลื่น วัสดุอื่น ๆ ฯลฯ	๔๐๐,๐๐๐	๔๐๐,๐๐๐	๔๐๐,๐๐๐	๔๐๐,๐๐๐	จัดซื้อทั้ง องค์กร	มีความพร้อมในการ ทำงานและการ ให้บริการประชาชน	สำนักปลัด กองคลัง กองช่าง กอง การศึกษา

๒	จัดหาครุภัณฑ์	เพื่อความสะดวกในการทำงานของพนักงานและการให้บริการประชาชน	จัดซื้อครุภัณฑ์ที่มีสภาพคงทนถาวร หรือปกตีมียายุการใช้งานยืนยาว ไม่สิ้นเปลืองๆ	๒๐๐,๐๐๐	๒๐๐,๐๐๐	๒๐๐,๐๐๐	๒๐๐,๐๐๐	จัดซื้อทั้งองค์กร	มีความพร้อมในการทำงานและการให้บริการประชาชน	สำนักปลัด กองคลัง กองช่าง กองการศึกษา
๓	อบรมและทัศนศึกษาดูงานนอกสถานที่	เพื่อเสริมสร้างวิสัยทัศน์และเพิ่มพูนความรู้ประสบการณ์ใหม่ๆ	ผู้บริหาร สมาชิก อบต. พนักงานส่วนท้องถิ่น ลูกจ้าง ดำเนินการปีละ ๑ ครั้ง	๑๕๐,๐๐๐	๑๕๐,๐๐๐	๑๕๐,๐๐๐	๑๕๐,๐๐๐	๑ ครั้ง/ปี	เพิ่มประสิทธิภาพในการทำงานและการให้บริการประชาชน	สำนักปลัด กองคลัง กองช่าง กองการศึกษา

**รายละเอียดโครงการพัฒนา
แผนพัฒนาสี่ปี (พ.ศ. ๒๕๖๑ - ๒๕๖๔)
องค์การบริหารส่วนตำบลชัชสมบุญ**

ยุทธศาสตร์จังหวัดที่ ๖ การพัฒนาระบบบริหารภาครัฐ

- ยุทธการพัฒนารอง อบต. ในเขตจังหวัดขอนแก่น ที่ ๘ การพัฒนาและบริหารภาครัฐ

๕. ยุทธศาสตร์การพัฒนาระบบบริหารจัดการภาครัฐที่ดี

๕.๒ แนวทางที่ ๒ การปรับปรุงและพัฒนาบุคลากรเครื่องมือเครื่องใช้และสถานที่ปฏิบัติงาน

ที่	โครงการ	วัตถุประสงค์	เป้าหมาย (ผลผลิตโครงการ)	งบประมาณ				ตัวชี้วัด (KPI)	ผลลัพธ์ที่คาดว่าจะได้รับ	หน่วยงานที่รับผิดชอบ
				๒๕๖๑ (บาท)	๒๕๖๒ (บาท)	๒๕๖๓ (บาท)	๒๕๖๔ (บาท)			
๔	ปรับปรุงและบำรุงรักษาครุภัณฑ์	เพื่อปรับปรุงบำรุงรักษาครุภัณฑ์ให้ใช้งานได้ดี	เครื่องปรับอากาศ, คอมพิวเตอร์ฯลฯ	๑๐๐,๐๐๐	๒๐๐,๐๐๐	๒๐๐,๐๐๐	๒๐๐,๐๐๐	ครุภัณฑ์ภายในองค์กร	มีครุภัณฑ์ไว้ใช้งานได้ตามปกติ	สำนักปลัด กองคลัง กองช่าง กองการศึกษา
๕	ส่งเสริมและสนับสนุนพนักงานส่วนตำบล ลูกจ้าง คณะผู้บริหารและสมาชิก อบต. เข้าร่วมการฝึกอบรมสัมมนาตามหน่วยงานต่างๆ	เพื่อให้บุคลากรของ อบต. มีการพัฒนาความรู้ความสามารถด้านทักษะต่างๆในการให้บริการและแก้ปัญหาให้กับประชาชน	ผู้บริหาร สมาชิก อบต. พนักงานส่วนท้องถิ่น ลูกจ้าง	๒๐๐,๐๐๐	-	-	-	๕๕ คน	บุคลากรของ อบต. ชัชมบุญมีการพัฒนาความรู้ความสามารถด้านทักษะต่างๆในการให้บริการและแก้ปัญหาให้กับ	สำนักปลัด กองคลัง กองช่าง กองการศึกษา

									ประชาชน	
๖	ซ่อมแซมหลังคาอาคารที่ทำการ อบต.ชัยสมบูรณ์	เพื่อซ่อมแซมหลังคาที่ทำการบริหารส่วนตำบลชัยสมบูรณ์ให้สามารถใช้งานได้ตามปกติ	หลังคาอาคารสำนักงานที่ทำการ อบต.ชัยสมบูรณ์	๒๐๐,๐๐๐	-	-	-	อาคาร จำนวน ๖ หลัง	มีอาคารสำนักงานที่สมบูรณ์รองรับการบริการประชาชน และเพิ่มประสิทธิภาพในการทำงานในทุกๆด้าน	กองช่าง
๗	ป้องกันการทุจริตในองค์กร	เพื่อให้บุคลากรของ อบต.ชัยสมบูรณ์ทำงานด้วยความสุจริต	ผู้บริหาร สมาชิก อบต. พนักงานส่วนท้องถิ่น ลูกจ้าง	๒๐,๐๐๐	๒๐,๐๐๐	๒๐,๐๐๐	๒๐,๐๐๐	๑ ครั้ง/ปี	ลดปัญหาการทุจริตในองค์กร	สำนักปลัด
๘	อบรมให้ความรู้ด้านกฎหมายแก่ประชาชนในพื้นที่ตำบลชัยสมบูรณ์	เพื่อให้ความรู้ด้านกฎหมายแก่ประชาชนในพื้นที่	ฝึกอบรม ๑ ครั้ง	๑๐,๐๐๐	๓๐,๐๐๐	๓๐,๐๐๐	๓๐,๐๐๐	๑ ครั้ง/ปี	ประชาชนในพื้นที่มีความรู้ด้านกฎหมาย	สำนักปลัด

**รายละเอียดโครงการพัฒนา
แผนพัฒนาสี่ปี (พ.ศ. ๒๕๖๑ - ๒๕๖๔)
องค์การบริหารส่วนตำบลชัยสมบูรณ์**

ยุทธศาสตร์จังหวัดที่ ๖ การพัฒนาระบบบริหารภาครัฐ

- ยุทธการพัฒนารอง อบท. ในเขตจังหวัดขอนแก่น ที่ ๘ การพัฒนาและบริหารภาครัฐ

๕. ยุทธศาสตร์การพัฒนาระบบบริหารจัดการภาครัฐที่ดี

๕.๓ แนวทางที่ ๓ การบริหารจัดการการเงินและการคลังและงบประมาณ

ที่	โครงการ	วัตถุประสงค์	เป้าหมาย (ผลผลิตโครงการ)	งบประมาณ				ตัวชี้วัด (KPI)	ผลลัพธ์ที่คาดว่าจะได้รับ	หน่วยงานที่รับผิดชอบ
				๒๕๖๑ (บาท)	๒๕๖๒ (บาท)	๒๕๖๓ (บาท)	๒๕๖๔ (บาท)			
๑	จัดทำแผนที่ภาษี	เพื่อสำรวจโฉนดที่ดินในการจัดทำแผนที่ภาษีภายในเขตตำบลชัยสมบูรณ์	หมู่บ้านในเขตตำบลชัยสมบูรณ์ ม.๑- ม.๑๑	๒๐๐,๐๐๐	๒๐๐,๐๐๐	๒๐๐,๐๐๐	๒๐๐,๐๐๐	๑๑ หมู่บ้าน	อบต.มีประสิทธิภาพในการจัดเก็บภาษีได้ครอบคลุมเต็มพื้นที่	กองคลัง

๒	อุดหนุนงบประมาณศูนย์รวมข่าวสารการซื้อหรือการจ้างของหน่วยการบริหารราชการส่วนท้องถิ่นอำเภอโคกโพธิ์ไชย	เพื่อเป็นศูนย์รวมข่าวสารการซื้อหรือการจ้างของอปท.ระดับอำเภอ	ตามโครงการของศูนย์รวมข่าวสารการซื้อหรือการจ้างของอปท.ระดับอำเภอ	๓๐,๐๐๐	๓๐,๐๐๐	๓๐,๐๐๐	๓๐,๐๐๐	๑ ครั้ง/ปี	การปฏิบัติงานของศูนย์รวมข่าวสารการซื้อหรือการจ้างมีประสิทธิภาพและเกิดประโยชน์สูงสุด	สำนักปลัด
---	---	---	---	--------	--------	--------	--------	------------	---	-----------

รายละเอียดโครงการพัฒนา
แผนพัฒนาท้องถิ่นสี่ปี (พ.ศ.๒๕๖๑-๒๕๖๔)
สำหรับ ประสานโครงการพัฒนาองค์การบริหารส่วนจังหวัด
องค์การบริหารส่วนตำบลซับสนุมบูรณ์ อำเภอโคกโพธิ์ไชย จังหวัดขอนแก่น

แบบ ผ ๐๓

ยุทธศาสตร์จังหวัดที่ ๔ การเสริมสร้างความปลอดภัยในชีวิตและทรัพย์สิน

- ยุทธศาสตร์การพัฒนาของ อปท. ในเขตจังหวัดขอนแก่น ที่ ๒ การพัฒนาโครงสร้างพื้นฐาน

๓. ยุทธศาสตร์การพัฒนาค่าบลและชุมชนให้น่าอยู่

๓.๒ แนวทางที่ ๒ การก่อสร้างและปรับปรุงเส้นทางคมนาคม

ที่	โครงการ	วัตถุประสงค์	เป้าหมาย (ผลผลิตโครงการ)	งบประมาณ				ตัวชี้วัด (KPI)	ผลลัพธ์ที่คาดว่าจะได้รับ	หน่วยงานที่รับผิดชอบ
				๒๕๖๑ (บาท)	๒๕๖๒ (บาท)	๒๕๖๓ (บาท)	๒๕๖๔ (บาท)			
๑	ก่อสร้างถนนคสล.เชื่อมระหว่างบ้านโนนสว่าง	เพื่อให้ประชาชนมีความ	ถนนคสล.หมู่ที่ ๒	๒,๙๔๗,๐๐๐	๒,๙๔๗,๐๐๐	๒,๙๔๗,๐๐๐	๒,๙๔๗,๐๐๐	๑ สาย	มีระบบคมนาคมที่	อบจ.

	หมู่ที่ ๘ - บ้านหนองหญ้าปล้อง หมู่ที่ ๒	สะดวกในการสัญจร	ถนนคสล.หมู่ที่ ๘						สะดวกปลอดภัย	ขอนแก่น
๒	ก่อสร้างถนนคสล.เชื่อมระหว่างบ้านชำไผ่ หมู่ที่ ๖ - บ้านนาตบเต่า หมู่ที่ ๔	เพื่อให้ประชาชนมีความสะดวกในการสัญจร	ถนนคสล.หมู่ที่ ๖ ถนนคสล.หมู่ที่ ๔	๗,๘๑๒,๐๐๐	๗,๘๑๒,๐๐๐	๗,๘๑๒,๐๐๐	๗,๘๑๒,๐๐๐	๑ สาย	มีระบบคมนาคมที่สะดวกปลอดภัย	อบจ. ขอนแก่น

ส่วนที่ ๕ การติดตามและประเมินผล

๕.๑ องค์กรรับผิดชอบในการติดตามและประเมินผล

เพื่อให้การติดตามและประเมินผลแผนพัฒนาขององค์การบริหารส่วนตำบลซับสมบูรณ์ เป็นไปด้วยความเป็นระเบียบเรียบร้อย มีสภาพการณ์เป็นปัจจุบัน และเป็นไปตามระเบียบกระทรวงมหาดไทยว่า ด้วยการจัดทำแผนขององค์กรปกครองส่วนท้องถิ่น พ.ศ. ๒๕๔๘ ข้อ ๒๘ และ ฉบับที่ ๒ พ.ศ. ๒๕๕๙ จึงขอ แต่งตั้งคณะกรรมการติดตามและประเมินผลแผนพัฒนาองค์การบริหารส่วนตำบลซับสมบูรณ์ ซึ่งประกอบด้วย

(๑) นายสาคร	มารศรี	สมาชิกสภา อบต.	กรรมการ
(๒) นายลำชวน	อ่วมชัยภูมิ	สมาชิกสภา อบต.	กรรมการ
(๓) นางผดุง	แกมขุนทด	สมาชิกสภา อบต.	กรรมการ
(๔) นายใจ	แทนสา	ผู้แทนชุมชน	กรรมการ
(๕) นายณรงค์	สายสุวรรณ	ผู้แทนชุมชน	กรรมการ
(๖) นางระเบียบ	วิเชียรเลิศ	ผู้แทนหน่วยงานราชการ	กรรมการ
(๗) นางวิไลพร	อ่วมชัยภูมิ	ผู้แทนหน่วยงานราชการ	กรรมการ
(๘) นายประวิทย์	สุริโย	หัวหน้ากองช่าง	กรรมการ
(๙) นางอรทัย	ชนะพาล	หน.ส่วนการคลัง	กรรมการ
(๑๐) นายสุเทพ	คามตะสีลา	ผู้ทรงคุณวุฒิ	กรรมการ
(๑๑) นายสมนึก	ชื่นใจ	ผู้ทรงคุณวุฒิ	

กรรมการ

ให้คณะกรรมการติดตามและประเมินผลแผนพัฒนาองค์การบริหารส่วนตำบลซับสมบูรณ์ มีอำนาจหน้าที่ ดังนี้

- (๑) กำหนดแนวทาง วิธีการในการติดตาม และประเมินผลแผนพัฒนา
- (๒) ดำเนินการติดตามและประเมินผลแผนพัฒนา
- (๓) รายงานผลและเสนอความเห็นซึ่งได้จากการติดตามและประเมินผลแผนพัฒนาต่อผู้บริหารท้องถิ่นเพื่อให้ผู้บริหารท้องถิ่นเสนอต่อสภาท้องถิ่น และคณะกรรมการพัฒนาท้องถิ่น พร้อมทั้งประกาศผลการติดตามและประเมินผลแผนพัฒนาให้ประชาชนในท้องถิ่นทราบในที่เปิดเผยภายในสิบห้าวันนับแต่วันรายงานผลและเสนอความเห็นดังกล่าวและต้องปิดประกาศไว้เป็นระยะเวลาไม่น้อยกว่าสามสิบวัน โดยอย่างน้อยปีละสองครั้ง ภายในเดือนเมษายนและตุลาคมของทุกปี
- (๔) แต่งตั้งคณะอนุกรรมการหรือคณะทำงานเพื่อช่วยปฏิบัติงานตามที่เห็นสมควร

โดยให้คณะทำงานติดตามและประเมินผลแผนพัฒนาองค์การบริหารส่วนตำบลซับสมบูรณ์ มีอำนาจหน้าที่ ดังนี้

- (๑) ดำเนินการสำรวจตามแบบสำรวจที่คณะกรรมการติดตามและประเมินผลแผนพัฒนาองค์การบริหารส่วนตำบลซับสมบูรณ์กำหนด

(๒) รายงานผลซึ่งได้จากการสำรวจตามแบบติดตามและประเมินผลแผนพัฒนาต่อคณะกรรมการติดตามและประเมินผลแผนพัฒนาองค์การบริหารส่วนตำบลชัยสมบูรณ์

๔.๒ การกำหนดวิธีการติดตามและประเมินผลโครงการ

การกำหนดวิธีการติดตามและประเมินผลมีขั้นตอนในการจัดทำ ดังนี้

